

(1) 大阪市における自殺の状況 全国・大阪市の自殺者数の推移

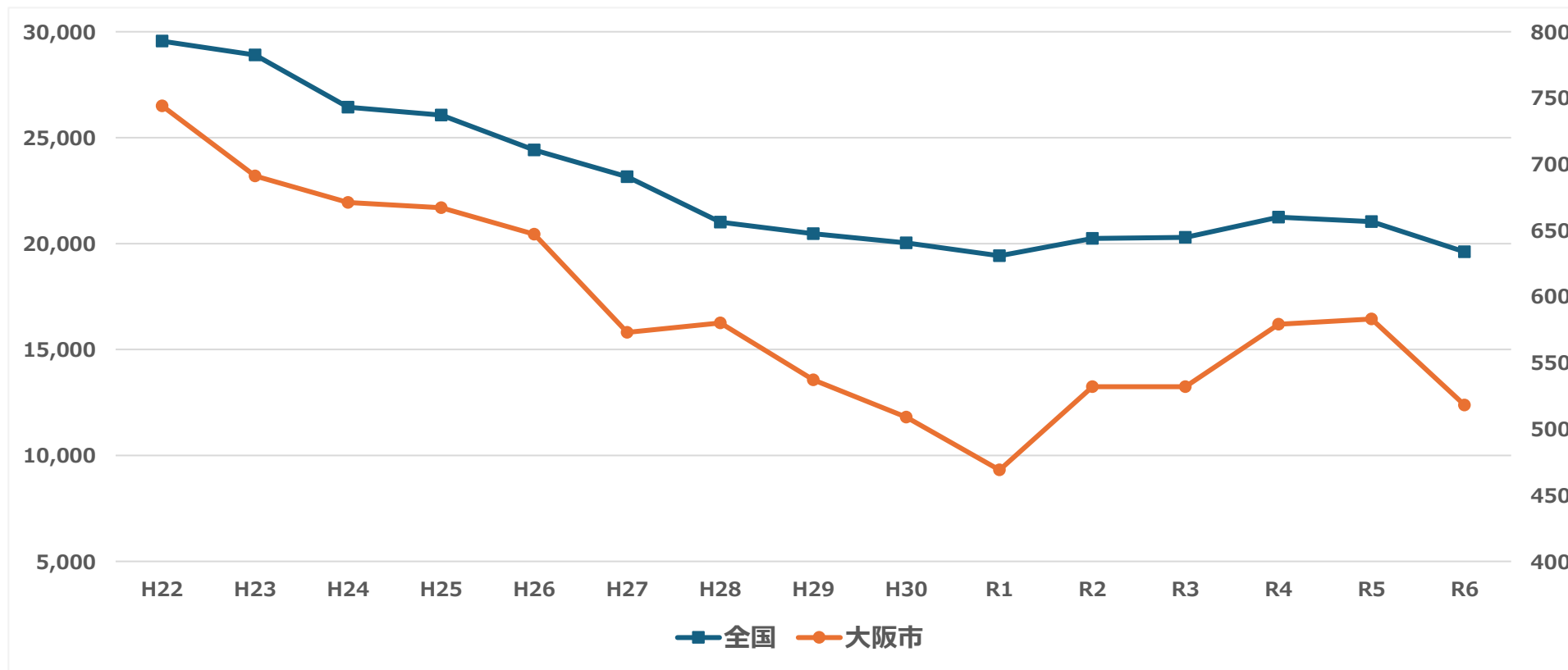

| 年次別 | H22 | H23 | H24 | H25 | H26 | H27 | H28 | H29 | H30 | R1 | R2 | R3 | R4 | R5 | R6 |
|-----|--------|--------|--------|--------|--------|--------|--------|--------|--------|--------|--------|--------|--------|--------|--------|
| 全国 | 29,554 | 28,896 | 26,433 | 26,063 | 24,417 | 23,152 | 21,017 | 20,465 | 20,031 | 19,425 | 20,243 | 20,291 | 21,252 | 21,037 | 19,608 |
| 大阪市 | 744 | 691 | 671 | 667 | 647 | 573 | 580 | 537 | 509 | 469 | 532 | 532 | 579 | 583 | 518 |

【全国】令和6年の自殺者数は19,608人となり、対前年比1,429人減

【大阪市】令和6年の自殺者数は518人となり、対前年比65人減

(2) 男女別自殺者数 全国・大阪市

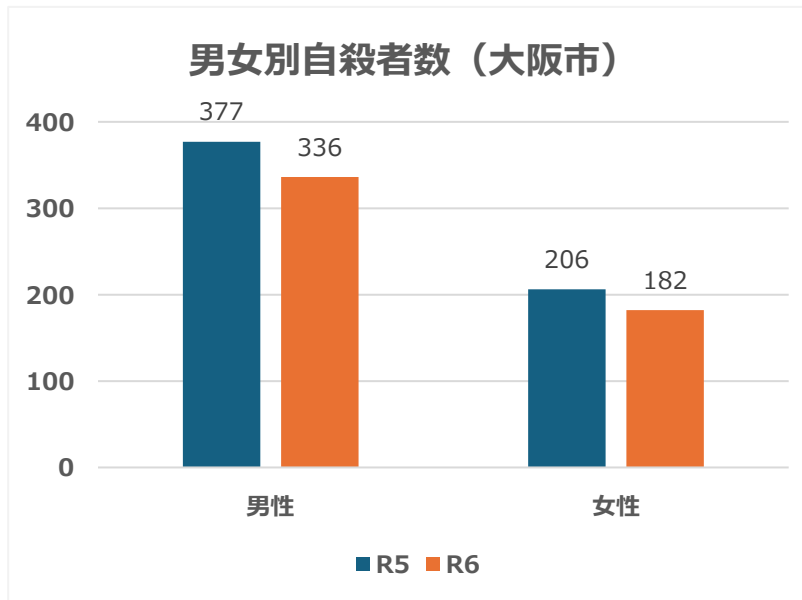
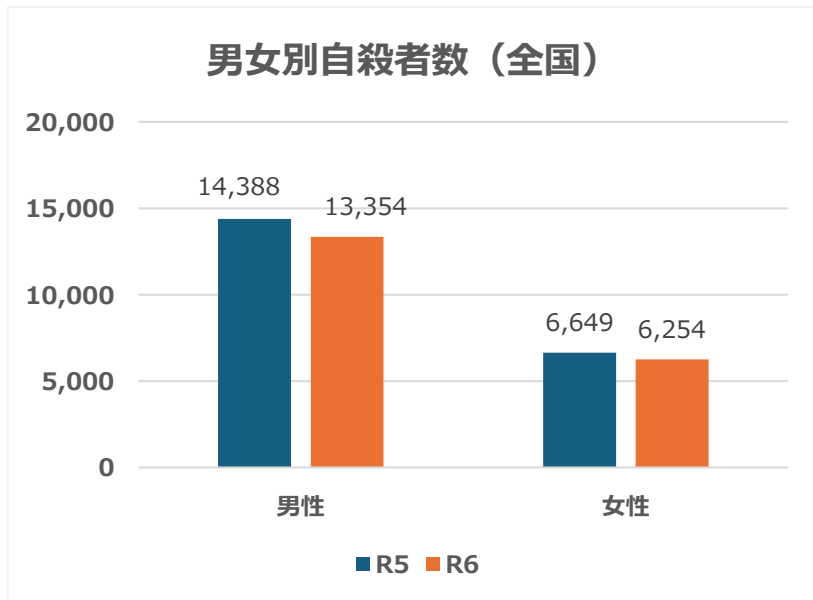

【全国】

○男性は令和6年の自殺者数は13,354人となり対前年比 ▲1,034人（▲7.2%）

○女性は令和6年の自殺者数は6,254人となり、対前年比 ▲395人（▲5.9%）

【大阪市】

○男性は令和6年の自殺者数は336人となり、対前年比 ▲41人（▲10.9%）

○女性は令和6年の自殺者数は182人となり、対前年比 ▲24人（▲11.7%）

(3) 年齢別自殺者数（大阪市）

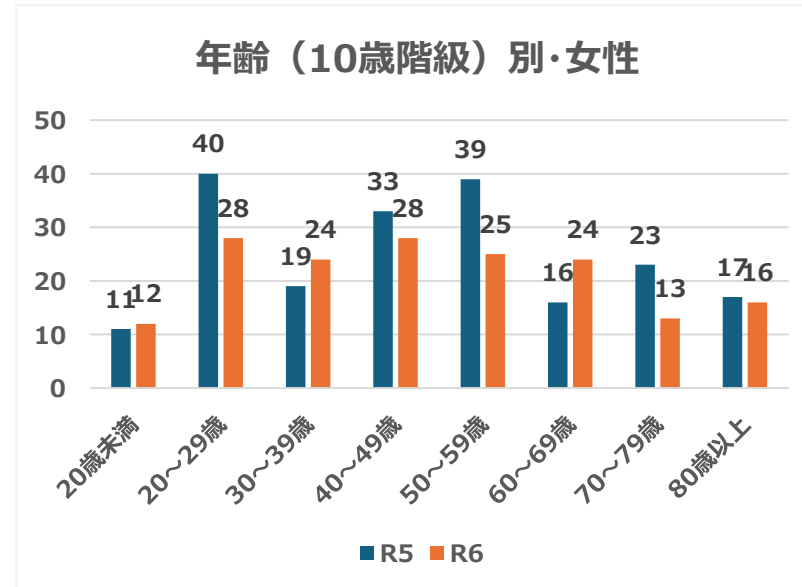
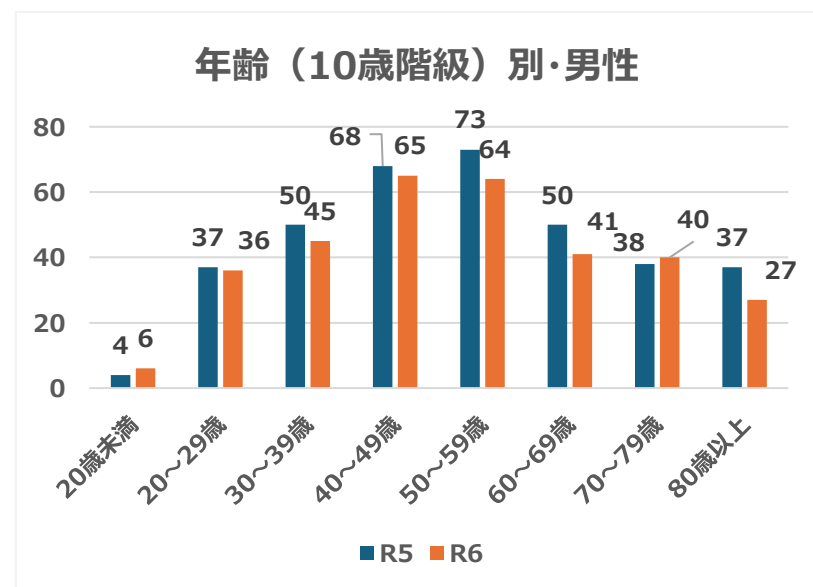

○男女とも令和6年は、各年代前年に比して減少傾向ではありますが、男女ともに20歳代未満と、男性70代、女性60歳代が増加しています。

○令和6年は男性324人うちの60歳以上は108人となり、全体の33.3%に及びます。

○女性170人のうちの60歳以上は53人となり、全体の31.2%に及びます。

(4) 令和5年 大阪市の自殺の原因・動機

自殺の原因・動機（4つまで選択可）

| 自殺の原因・動機 | 家庭問題 | 健康問題 | 経済・生活問題 | 勤務問題 | 交際問題 | 学校問題 | その他・不詳 |
|----------|------|------|---------|------|------|------|--------|
| ～19歳 | 0 | 14 | 0 | 0 | 0 | 5 | 5 |
| 20歳代 | 8 | 52 | 25 | 19 | 10 | 1 | 5 |
| 30歳代 | 23 | 37 | 25 | 15 | 7 | 0 | 5 |
| 40歳代 | 24 | 72 | 37 | 14 | 13 | 0 | 14 |
| 50歳代 | 30 | 82 | 47 | 22 | 1 | 0 | 6 |
| 60歳代 | 14 | 48 | 27 | 4 | 0 | 0 | 5 |
| 70歳代 | 15 | 60 | 14 | 1 | 3 | 0 | 5 |
| 80歳代以上 | 11 | 67 | 1 | 0 | 1 | 0 | 5 |
| 合計 | 125 | 432 | 176 | 75 | 35 | 6 | 50 |

○60歳代以上の自殺の原因・動機は健康問題が一番多く、60歳代以上は健康問題の占める割合が19歳までを除いて、他年代よりも高く、年代が高いほど割合が高くなっています。

（60歳代49.0%、70歳代61.2%、80歳以上78.8%）

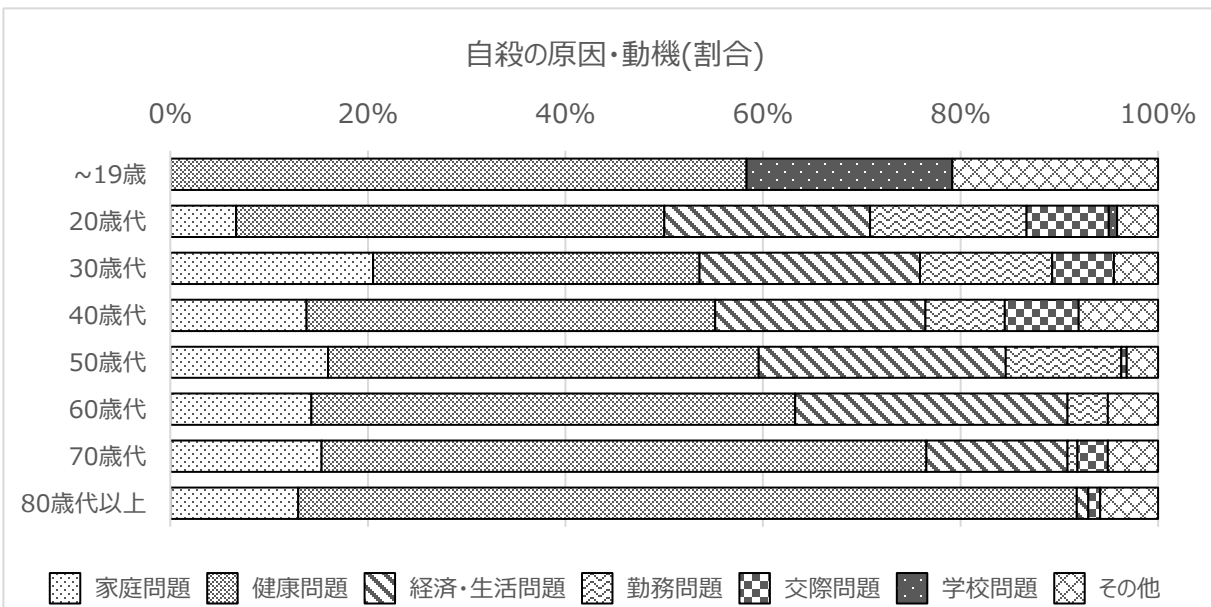
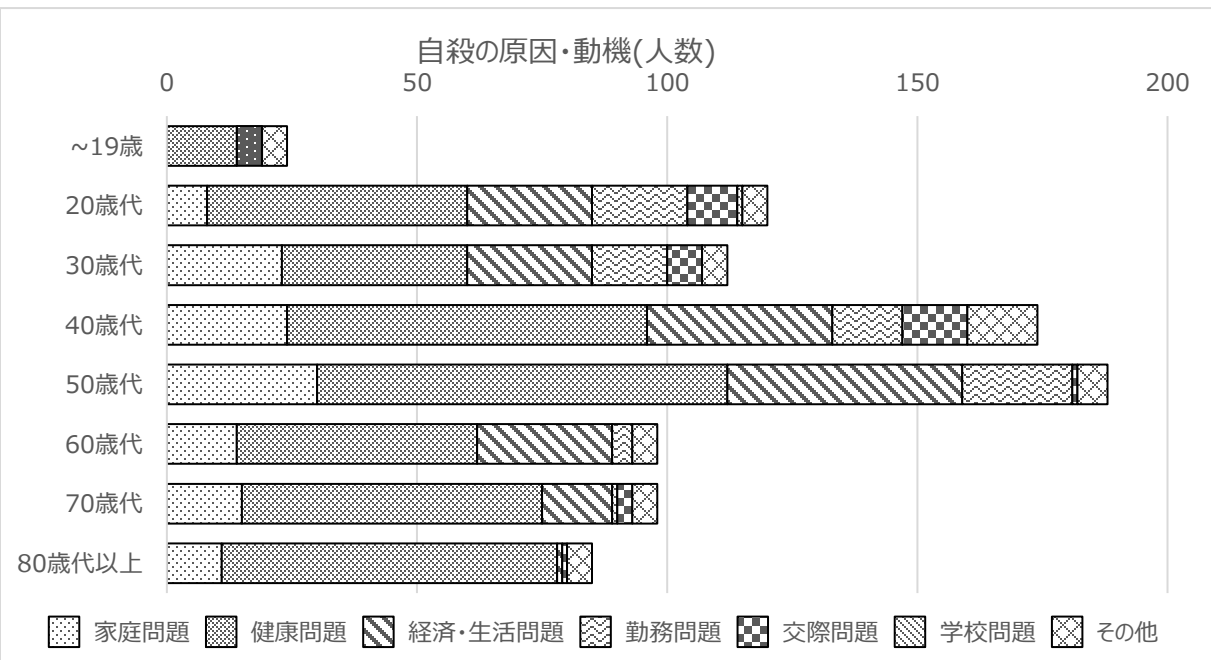

(5) 令和5年 大阪市の自殺の原因・動機（健康問題内訳）

| 健康問題内訳 | 身体疾患 | | | 精神疾患 | | | | | | | 身体障害の悩み | 認知機能低下の悩み | その他 |
|--------|-------|------------------|-----|------|-------|----------|------|------|----------|-----|---------|-----------|-----|
| | 悪性新生物 | その他の身体疾患(てんかん含む) | 小計 | うつ病 | 統合失調症 | アルコール依存症 | 薬物乱用 | 摂食障害 | その他の精神疾患 | 小計 | | | |
| ～19歳 | 0 | 2 | 2 | 6 | 1 | 0 | 0 | 1 | 3 | 11 | 0 | 0 | 1 |
| 20歳代 | 1 | 4 | 5 | 18 | 6 | 2 | 0 | 0 | 17 | 43 | 1 | 0 | 3 |
| 30歳代 | 0 | 0 | 0 | 26 | 3 | 1 | 0 | 0 | 7 | 37 | 0 | 0 | 0 |
| 40歳代 | 1 | 8 | 9 | 29 | 12 | 5 | 4 | 2 | 10 | 62 | 1 | 0 | 0 |
| 50歳代 | 4 | 21 | 25 | 32 | 7 | 3 | 2 | 0 | 8 | 52 | 2 | 1 | 2 |
| 60歳代 | 2 | 18 | 20 | 11 | 6 | 1 | 0 | 0 | 7 | 25 | 1 | 1 | 1 |
| 70歳代 | 4 | 20 | 24 | 18 | 6 | 0 | 0 | 0 | 5 | 29 | 2 | 1 | 4 |
| 80歳代以上 | 5 | 26 | 31 | 9 | 1 | 0 | 0 | 0 | 2 | 12 | 10 | 7 | 7 |
| 合計 | 17 | 99 | 116 | 149 | 42 | 12 | 6 | 3 | 59 | 271 | 17 | 10 | 18 |

○「健康問題」の内訳では、70歳代までは、精神疾患の割合が高く、50歳代でも精神疾患の割合が一番高いが、身体疾患の割合が増加しています。

○60、70歳代からは身体疾患の割合が4割をこえ、精神疾患の割合に近づいています。

○80歳代以上から、身体疾患が一番多くなり、身体障害、認知期の低下の悩みが増加しています。

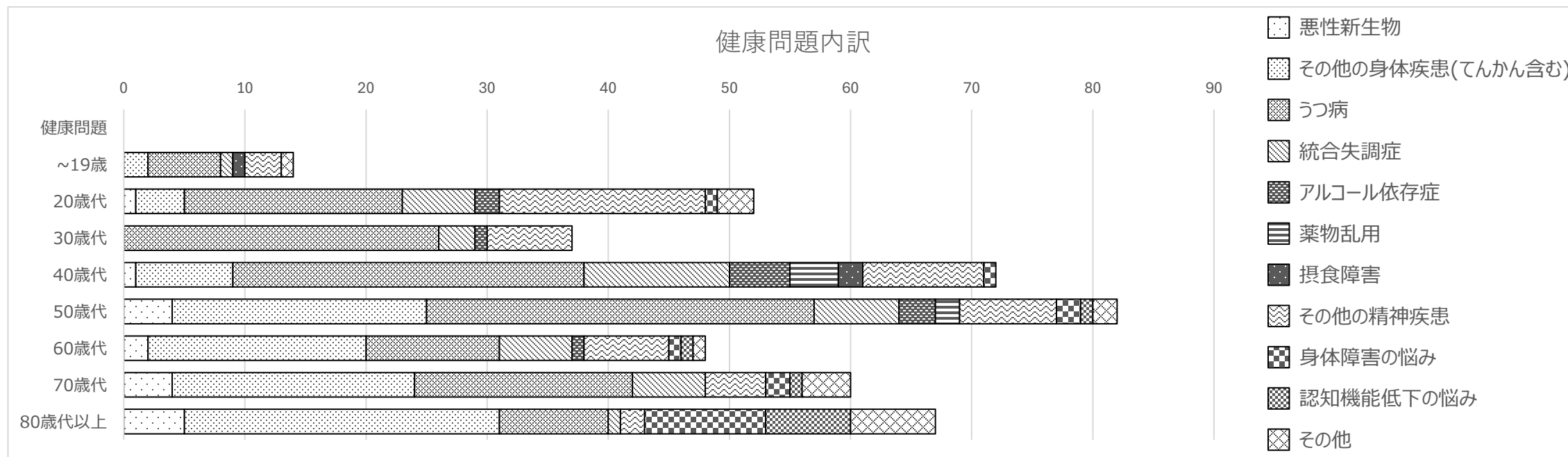

(6) 高齢者の入院状況（精神科病院へ入院前住所が大阪市の方）

| 主たる疾患名 | 65歳以上 入院者数 | 総入院者数 | 総入院者のうち 65歳以上の割合 |
|---|---------------|--------------|---------------------|
| 症状性を含む器質性精神障害（F0） | 572 | 641 | 89.2% |
| アルツハイマー病の認知症を含む器質性精神障害（F00） | (300) | (311) | 96.5% |
| 血管性認知症を含む器質性精神障害（F01） | (37) | (41) | 90.2% |
| 上記以外の、症状性を含む器質性精神障害（F02-F09） | (235) | (289) | 81.3% |
| 精神作用物質使用による精神及び行動の障害（F1） | 64 | 175 | 36.6% |
| 統合失調症、統合失調症型障害及び妄想性障害（F2） | 636 | 1,445 | 44.0% |
| 気分（感情）障害（F3） | 154 | 316 | 48.7% |
| 神経症性障害、ストレス関連障害及び身体表現性障害（F4） | 22 | 61 | 36.1% |
| 生理的障害及び身体的要因に関連した行動症候群（F5） | 2 | 14 | 14.3% |
| 成人のパーソナリティ及び行動の障害（F6） | 1 | 15 | 6.7% |
| 精神遅滞〔知的障害〕（F7） | 9 | 82 | 11.0% |
| 心理的発達障害（F8） | 1 | 30 | 3.3% |
| 小児期及び青年期に通常発症する行動及び情緒の障害及び特定不能の精神障害（F9） | 1 | 7 | 14.3% |
| てんかん（症状性を含む器質性障害(F0)に属さないもの） | 10 | 16 | 62.5% |
| その他 | 8 | 14 | 57.1% |
| 総計 | 1,480 | 2,816 | 52.6% |

(7) 令和6年度夜間・休日精神科合併症支援システムの利用状況（大阪府・大阪市・堺市共同実施）

対象者の年齢 推移

| 年代 | R2 | | R3 | | R4 | | R5 | | R6 | |
|------|-----|-------|-----|-------|-----|-------|-----|-------|-----|-------|
| 10歳代 | 13 | 6.4% | 6 | 3.2% | 18 | 10.7% | 27 | 12.8% | 11 | 5.1% |
| 20歳代 | 43 | 21.1% | 28 | 14.9% | 30 | 17.9% | 41 | 19.4% | 43 | 20.1% |
| 30歳代 | 40 | 19.6% | 31 | 16.5% | 27 | 16.1% | 41 | 19.4% | 34 | 15.9% |
| 40歳代 | 37 | 18.1% | 27 | 14.4% | 20 | 11.9% | 33 | 15.6% | 30 | 14.0% |
| 50歳代 | 28 | 13.7% | 43 | 22.9% | 30 | 17.9% | 24 | 11.4% | 35 | 16.4% |
| 60歳代 | 20 | 9.8% | 19 | 10.1% | 13 | 7.7% | 13 | 6.2% | 11 | 5.1% |
| 70歳代 | 15 | 7.4% | 21 | 11.2% | 14 | 8.3% | 13 | 6.2% | 19 | 8.9% |
| 80歳代 | 5 | 2.5% | 5 | 2.7% | 12 | 7.1% | 6 | 2.8% | 17 | 7.9% |
| 90歳代 | 2 | 1.0% | 4 | 2.1% | 0 | 0.0% | 3 | 1.4% | 7 | 3.3% |
| 不明 | 1 | 0.5% | 4 | 2.1% | 4 | 2.4% | 10 | 4.7% | 7 | 3.3% |
| 合計 | 204 | | 188 | | 168 | | 211 | | 214 | |

対象者年齢層

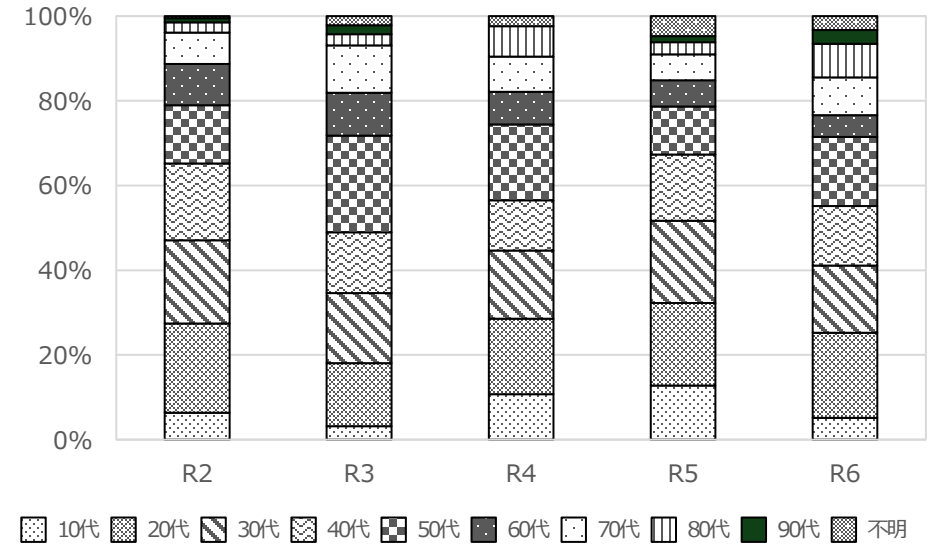

| R6年代別利用状況 | | | |
|-----------|--------|------|----|
| | コンサルのみ | 外来受診 | 入院 |
| 60歳代 | 4 | 1 | 6 |
| 70歳代 | 9 | 1 | 9 |
| 80歳代 | 7 | 0 | 10 |
| 90歳代 | 4 | 0 | 3 |

| R6精神科受診時の診断名 (ICD-10) | | | | | | | | | | |
|-----------------------|----|----|----|----|----|----|----|----|----|--|
| | F0 | F1 | F2 | F3 | F4 | F5 | F6 | F7 | F8 | |
| 60歳代 | 1 | 1 | 0 | 3 | 0 | 0 | 0 | 0 | 0 | |
| 70歳代 | 1 | 0 | 7 | 0 | 0 | 0 | 0 | 0 | 0 | |
| 80歳代 | 1 | 0 | 5 | 0 | 0 | 0 | 0 | 0 | 0 | |
| 90歳代 | 2 | 0 | 0 | 1 | 0 | 0 | 0 | 0 | 0 | |

| 自傷の有無 | | |
|-------|----|----|
| | あり | なし |
| 60歳代 | 3 | 8 |
| 70歳代 | 9 | 10 |
| 80歳代 | 8 | 9 |
| 90歳代 | 2 | 5 |

| | | | |
|----|----|----|----|
| 全体 | 92 | 25 | 93 |
|----|----|----|----|

| | | | | | | | | | |
|----|----|----|---|----|----|---|---|---|---|
| 全体 | 12 | 11 | 6 | 56 | 10 | 0 | 0 | 1 | 4 |
|----|----|----|---|----|----|---|---|---|---|

| | | |
|----|----|-----|
| 全体 | 95 | 119 |
|----|----|-----|

F0：症状性を含む器質性精神障害
 F1：精神作用物質使用による精神及び行動の障害
 F2：統合失調症、統合失調症型障害及び妄想性障害
 F3：気分（感情）障害
 F4：神経症性障害、ストレス関連障害及び身体表現性障害
 F5：生理的障害及び身体的要因に関連した行動症候群
 F6：成人の人格及び行動の障害
 F7：知的障害（精神遅滞）
 F8：心理的発達障害
 F9：小児期及び青年期に通常発症する行動及び情緒の障害

高齢者のメンタルヘルス

(参考) 夜間及び休日における精神科救急医療の状況について (大阪府・大阪市・堺市の3者共同で精神科救急医療システムを運営)

