

2-3 公園施設長寿命化計画

目次

1.	公園施設長寿命化計画の構成	1
1.1	本計画の構成	1
1.2	本計画の主な対象施設	3
1.3	本計画の対象期間	4
1.4	参照すべき基準類	5
1.5	本計画の位置付け等	6
2.	維持管理・更新の現状と課題	8
2.1	施設の現状	8
2.2	維持管理の現状	14
2.3	維持管理上の課題	17
3.	戦略的維持管理の方針	19
4.	効率的・効果的な維持管理手法の推進	22
4.1	点検、診断・評価の手法や体制等の充実	25
4.2	施設特性に応じた維持管理手法の体系化	41
4.3	重点化指標・優先順位の考え方	53
4.4	日常的な維持管理の着実な実践	56
4.5	維持管理を見通した新設工事上の工夫	75
4.6	新たな技術、材料、工法の活用と促進策	77
4.7	公園機能や公園施設に関する再整備の視点	79
5.	持続可能な維持管理の仕組みづくり	80
5.1	人材の育成と確保、技術力の向上と継承	81
5.2	現場や地域を重視した維持管理の実践	82
5.3	維持管理業務の改善等と魅力向上のあり方	85
6.	維持管理マネジメント体制	86
6.1	マネジメント体制	86
	【参考】用語の定義	94

【別冊巻末資料（公園施設の主な取組み）】

1. 公園施設長寿命化計画の構成

1.1 本計画の構成

本行動計画は、「都市基盤施設長寿命化計画～戦略的な維持管理の推進に向けて～」
第1編・基本方針に沿った分野別行動計画の公園編である。



図 1.1-1 都市基盤施設長寿命化計画の構成

表 1.1-1 基本方針と目次比較

大阪府都市基盤施設長寿命化計画	
第1編 基本方針（総論）	第2編 行動計画（各論）
<p>都市基盤施設の維持管理を行うための基本的な考え方を示す。</p>	<p>基本方針を踏まえ、実践に移すためのより具体的な行動計画を、分野・施設毎に示す。</p>
<p>1. 大阪府都市基盤施設長寿命化計画の構成</p> <ul style="list-style-type: none"> ● 本計画の構成 ● 主な対象施設 ● 対象期間 ● ほかの計画との整合 <p>2. 大阪府における維持管理・更新の現状と課題</p> <ul style="list-style-type: none"> ● 現状認識、課題認識 <p>3. 戦略的維持管理の方針</p> <ul style="list-style-type: none"> ● 基本理念、使命、戦略的維持管理の基本方針 <p>4. 効率的・効果的な維持管理の推進</p> <ul style="list-style-type: none"> ● 維持管理業務のフロー、プロセス・ロードマップ <p>1) 点検、診断・評価の手法や体制等の充実</p> <ul style="list-style-type: none"> ● 点検業務（点検～診断・評価）の充実 ● 点検業務の選定、フロー、実施 ● 点検業務における留意事項 <p>2) 施設特性に応じた維持管理手法の体系化</p> <ul style="list-style-type: none"> ● 維持管理手法の設定、留意事項 <ul style="list-style-type: none"> ・ 予防保全（状態監視、予測計画、時間計画）、事後保全 ・ 維持管理水準の設定（限界管理水準、目標管理水準） ● 更新の考え方 <ul style="list-style-type: none"> ・ 考慮すべき視点と更新判定フロー ・ 更新の考え方にあたっての留意事項 <p>3) 重点化指標・優先順位の考え方</p> <ul style="list-style-type: none"> ・ 基本的な考え方 ・ リスクに着目した重点化 ・ 重点化指標（優先順位の判断要素） <p>4) 日常的な維持管理の着実な実践</p> <ul style="list-style-type: none"> ・ 日常的維持管理の位置付けの明確化 ・ 日常的維持管理の進め方 ・ データ蓄積・管理体制 <p>5) 維持管理を見通した新設工事上の工夫</p> <ul style="list-style-type: none"> ・ ライフサイクルコスト縮減 ・ 維持管理段階における長寿命化に資する工夫 <p>6) 新たな技術、材料、工法の活用と促進策</p> <ul style="list-style-type: none"> ・ 新材料、技術、新工法の開発、促進策の検討 <p>5. 持続可能な維持管理の仕組みづくり</p> <p>1) 人材の育成と確保、技術力の向上と継承</p> <p>2) 現場や地域を重視した維持管理の実践</p> <p>3) 維持管理業務の改善と魅力向上のあり方</p> <p>6. 維持管理マネジメント</p> <p>1) マネジメント体制</p> <ul style="list-style-type: none"> ・ 維持管理業務の役割分担、メンテナンスマネジメント委員会 ・ 事業評価（効果）の検証 	<p>1. 各分野施設行動計画の構成</p> <ul style="list-style-type: none"> ● 位置づけ、構成、対象施設、対象期間、参照すべき基準類 <p>2. 維持管理・更新の現状と課題</p> <ul style="list-style-type: none"> ● 施設の現状（本計画の対象施設） ● 点検、維持管理の現状（整理と分析） ● 当該分野・施設における課題 <p>3. 戦略的維持管理の方針</p> <ul style="list-style-type: none"> ● 当該分野・施設における維持管理方針 <p>4. 効率的・効果的な維持管理の推進</p> <ul style="list-style-type: none"> ● 維持管理業務のフロー、ロードマップ <p>1) 点検、診断・評価の手法や体制等の充実</p> <ul style="list-style-type: none"> ● 点検業務（点検～診断・評価）の充実 ● 点検業務のプロセス、選定 ● 診断・評価基準 ● 点検、診断・評価の質の向上・確保のための方策 ● データ蓄積・活用・管理の方策 <p>2) 施設特性に応じた維持管理手法の体系化</p> <ul style="list-style-type: none"> ● 維持管理手法の設定、具体的な取組 ● 維持管理水準の設定 ● 更新の考え方（目標寿命等） <ul style="list-style-type: none"> ・ 更新判定フロー、具体的な検討 <p>3) 重点化指標・優先順位の考え方</p> <ul style="list-style-type: none"> ● 当該分野・施設における重点化指標・優先順位の考え方 ・ リスクに着目した重点化の考え方、社会的影響度 ・ 重点化指標（優先順位の判断要素） <p>4) 日常的な維持管理の着実な実践</p> <ul style="list-style-type: none"> ● パトロール計画の策定 ● 維持管理作業計画の策定 ● 府民協働の取組 ● データ蓄積・管理の取扱いルール <p>5) 維持管理を見通した新設工事上の工夫</p> <ul style="list-style-type: none"> ● 維持管理を踏まえた新設へのフィードバックのための方策 <p>6) 新たな技術、材料、工法の活用と促進策</p> <ul style="list-style-type: none"> ● 新材料、技術、新工法の開発、促進策 <p>7) 公園機能や公園施設に関する再整備の視点</p> <ul style="list-style-type: none"> ● 公園再整備の考え方 <p>5. 持続可能な維持管理の仕組みづくり</p> <p>1) 人材の育成と確保、技術力の向上と継承の方策</p> <p>2) 現場や地域を重視した維持管理の具体的取組</p> <p>3) 維持管理業務の改善と魅力向上のあり方 （当該分野・施設として取組む内容）</p> <p>6. 維持管理マネジメント</p> <p>1) マネジメント体制</p> <ul style="list-style-type: none"> ● 当該分野・施設におけるマネジメント体制 ● 当該分野・施設における事業評価の方法

1.2 本計画の主な対象施設

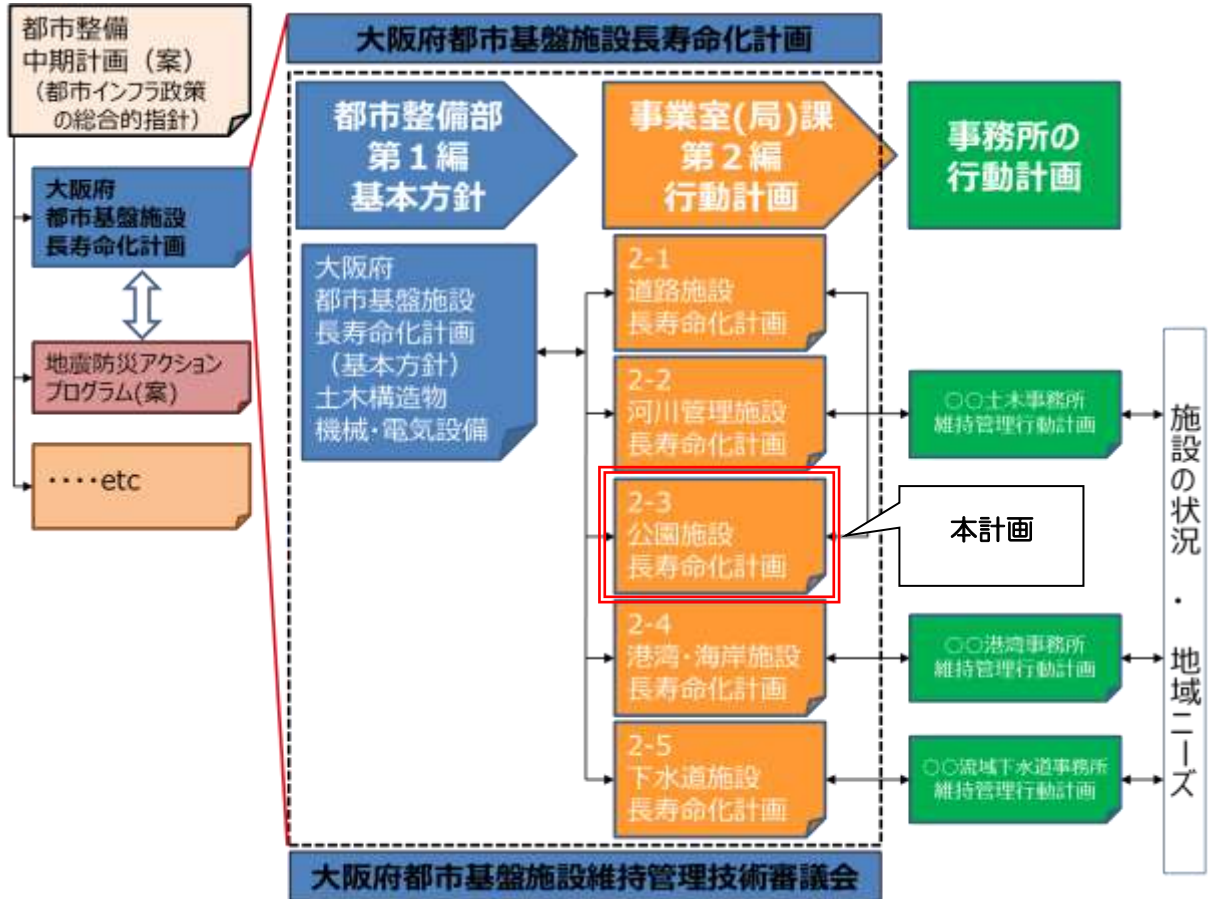
本計画では、表1.2-1に示す公園施設を主な対象とする。また、表1.2-2に本計画における主な管理対象施設の役割と主たる材料構成を示す。なお、公園管理の対象となる樹木等の植物については、別途検討することとし、本計画においては対象としない。

表 1.2-1 本計画の主な対象施設

分野	対象施設例
公園	遊具、園路・広場、橋梁、公園関連設備（受変電設備、雨水排水等ポンプ設備、噴水等の親水設備、プール設備、非常用発電設備等の公園設備）、公園サービス施設等※（運動施設、便所等の便益施設、植物園等の教養施設、転落防止柵や落石防護柵等の管理施設など） ※公園サービス施設等の中には各種建築物が含まれており、また、それらの建築物は特殊建築物と一般建築物に分けられる。

表 1.2-2 本計画の主な対象施設の役割と主たる材料構成

施設	施設数	単位	施設の役割						主たる材料構成							
			便利施設			環境		防災施設		Co	鋼	鋳鉄	As	土	他	
			交通	物流	余暇	衛生	生物	直接	間接							
遊具	541	基			●						○	○				○
園路・広場	115万	m ²			●					○			○	○		○
橋梁	84	橋			●					○	○					○
公園関連設備 (受変電設備、雨水排水等ポンプ設備、噴水等の親水設備、プール設備、非常用発電設備等の公園設備)					●					○						
公園サービス施設等 (運動施設、便所等の便益施設、植物園等の教養施設、転落防止柵や落石防護柵等の管理施設など)					●				●*	○	○				○	○

施設の役割における凡例

●：主目的、○：目的

※落石防護柵等の主目的

主たる材料構成における凡例

Co：コンクリート、As：アスファルト、○：該当

1.3 本計画の対象期間

公園は、安全・安心、快適なやすらぎの空間を提供するという役割をもっており、施設の劣化・損傷による施設の機能低下だけでなく、利用者満足の変化にも対応していく必要がある。また、社会経済情勢変化への柔軟な対応や、新技術、材料、工法の開発など技術的進歩の追従、時間経過と共に変化する利用者ニーズへの対応が必要である。

これらを考慮し、本計画は、中長期的な維持管理・更新を見据えつつ、今後 10 年程度の取組を着実に進めるために策定することとし、点検業務の見直しや維持管理手法の適正化、社会的情勢の変化に応じた再整備の検討などに留意しながら、概ね 3 年～5 年毎に見直しを行う。

1.4 参照すべき基準類

(1) 国の基準

国土交通省「インフラ長寿命化計画（行動計画）平成26年5月21日」の「2. 基準類の整備」で示される公園分野の基準類を、表1.5-1に示す。

表 1.4-1 国土交通省「インフラ長寿命化計画（行動計画）」に示される各分野の基準類

大分類	中分類	基準名	備考
公園	都市公園等	公園施設の安全点検に係る指針（案）	平成26年度中に策定予定
		都市公園における遊具の安全確保に関する指針	平成26年6月改訂
		公園施設長寿命化計画策定指針（案）	平成24年4月策定
		プールの安全標準指針	平成19年3月策定

(2) 大阪府の基準

大阪府の維持管理上の基準類等を、表1.5-2に示す。

表 1.4-2 大阪府の基準類等

基準類等の名称	備考
大阪府公園基本構想	平成5年11月策定
府営公園管理要領	平成26年4月改訂
府営公園プール安全管理・事故対応基準	平成25年7月改訂

1.5 本計画の位置付け等

本計画と指定管理業務との関係性について、図1.6-1に示す。また、本計画の対象とする管理業務について、図1.6-2に示す。



図 1.5-1 本計画の位置付け

公園管理業務は、公園管理業務の目的である「公園の保全と利用」との関わりで見たとき、以下のように業務を区分することができる（「公園管理ガイドブック」より引用）。

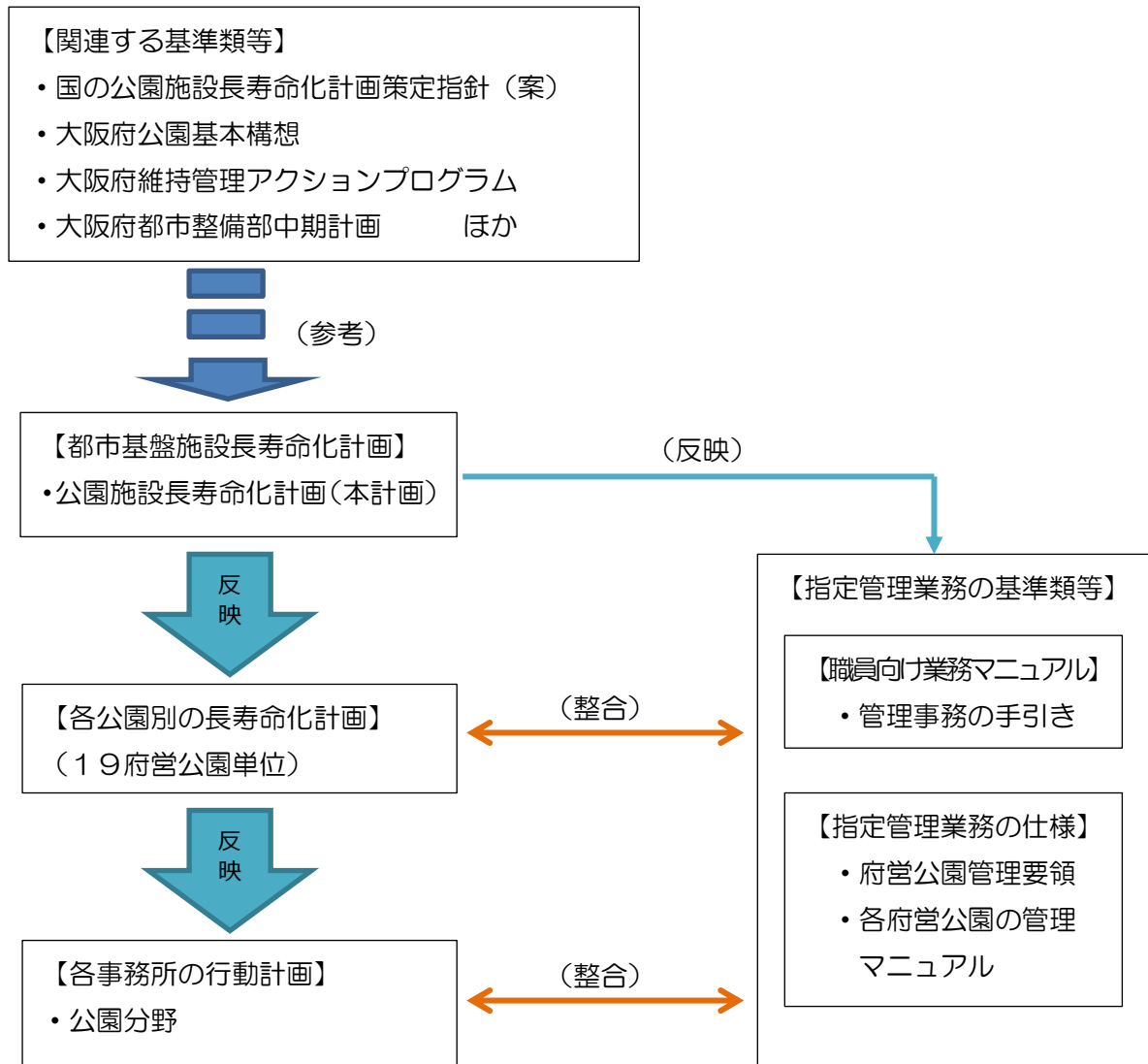

図 1.5-2 本計画の対象となる公園管理業務

2. 維持管理・更新の現状と課題

2.1 施設の現状

(1) 公園の管理施設数

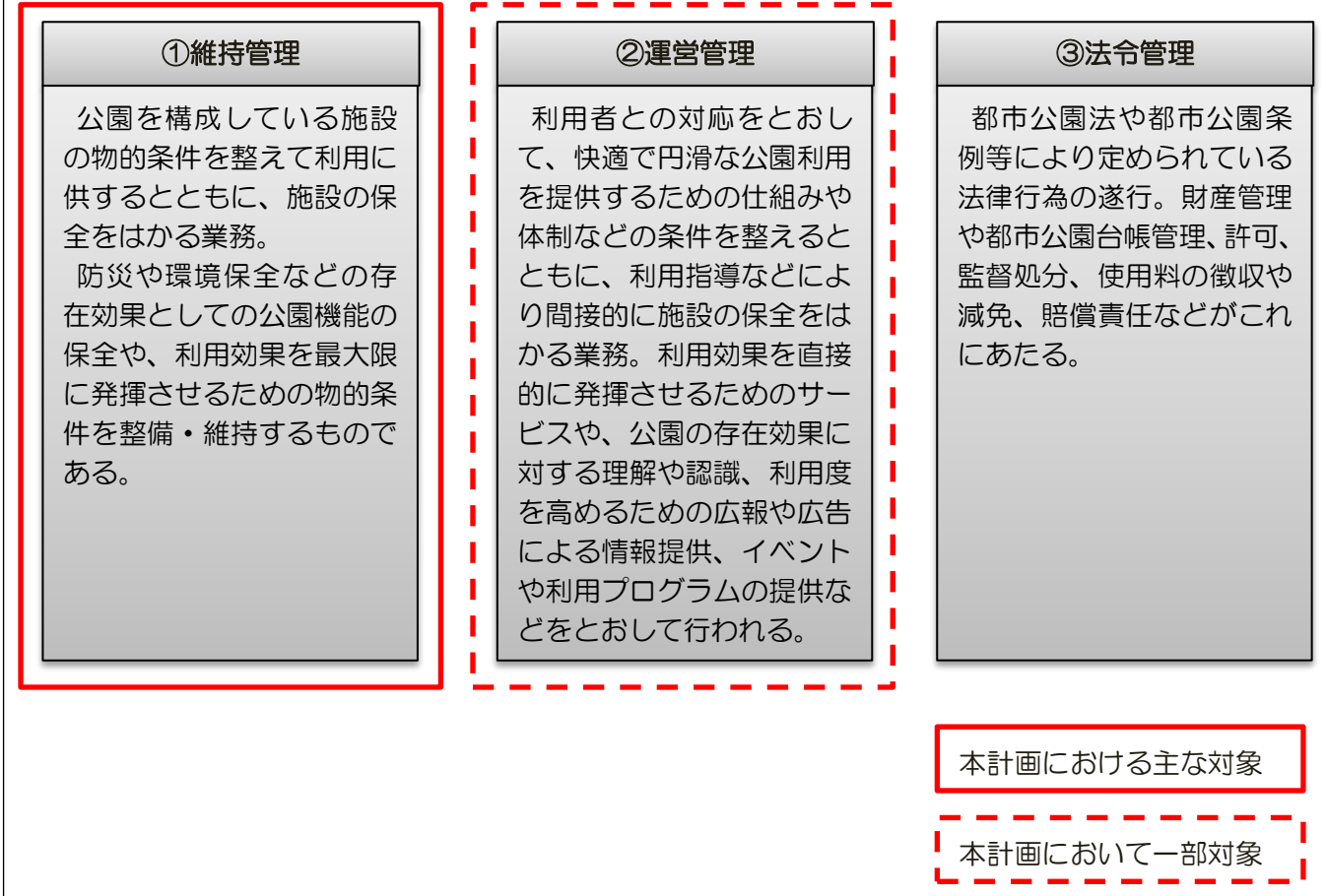
府営公園の設置状況を図2.1-1、主な公園管理施設を表2.1-1に示す。



図 2.1-1 府営公園の配置図

表 2.1-1 主な公園管理施設一覧

	管理総数	
公園	19公園、	985.0 ha
遊具	16公園、	541 基
園路・広場	19公園、	115万 m ²
橋梁	15公園、	84 橋
公園関連設備		
受変電設備	14公園、	67 基
非常用発電設備	10公園、	29 基
公園サービス施設等		
野球場	9公園、	14 面
陸上競技場	3公園、	3 箇所
テニスコート	14公園、	121 面
プール	4公園、	4 箇所
トイレ	19公園、178棟（うち防災用30棟）	

※平成26年度末時点の管理数量

※管理総数は施設の撤去更新等により変動する

※トイレは建物内などを除く単独棟のみの管理数量

(2) 公園管理施設の現状

- 多様化する府民ニーズに対応すべく、様々な施設を整備してきた結果、府営公園は、年間約2,000万人が利用する重要な都市基盤施設となっている。
- 府民の憩いや癒し、スポーツ・レクリエーション等の場として、安全・安心に加え美観・快適性が求められる。
- 災害発生時には、「避難場所」や自衛隊、消防隊の「後方支援活動拠点」となる。

【主な公園管理施設】



大型複合遊具



プール

写真2.1-1 主な公園管理施設



野球場(スコア付)



テニスコート



噴水設備



四阿(あずまや)

写真2.1-2 主な公園管理施設

【公園施設の災害時発生時に活用される設備や機能】



一時避難機能



非常用発電設備



非常用便所



写真2.1-3 主な公園管理施設（防災施設）

表 2.1-2 府営公園における広域避難場所等の指定状況

公園名	区分	
	広域避難場所	後方支援活動拠点
箕面公園	—	—
服部緑地	○	○
山田池公園	○	○
寝屋川公園	○	○
深北緑地	○	—
枚岡公園	—	—
久宝寺緑地	○	○
錦織公園	○	○
長野公園	—	—
石川河川公園	○	—
住吉公園	—	—
住之江公園	○	—
大泉緑地	○	○
浜寺公園	○	—
蜻蛉池公園	○	—
二色の浜公園	—	—
りんくう公園	—	—
せんなん里海公園	—	—
泉佐野丘陵緑地	—	—

【施設の劣化状況】

- ・開設後30年以上経過した府営公園が約6割（全国の都市公園では約3割）。
- ・10年後には、遊具の約8割が耐用年数を超過することから、このまま老朽化が進行すれば、破損等による利用停止など、重大な事態を招く恐れがある。（写真2.1-4、写真2.1-5）

【遊具の設置状況】



図 2.1-2 全国の遊具の設置状況



図 2.1-3 府営公園の遊具の設置状況

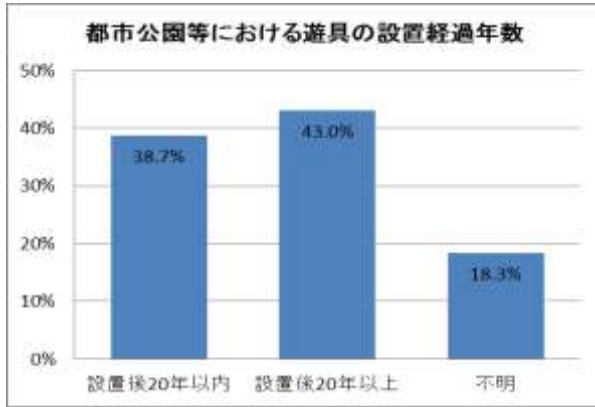

劣化による破損（利用停止）

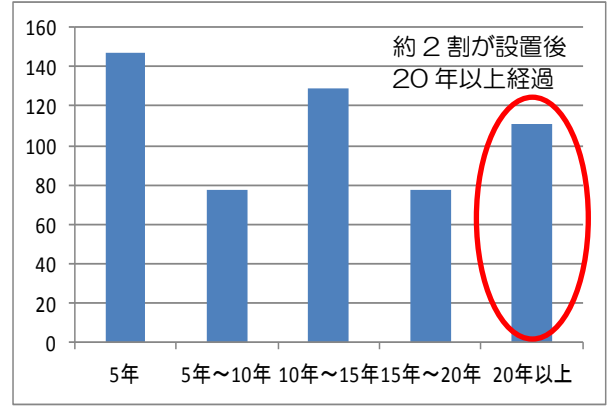

劣化による腐食



利用による摩耗

写真2.1-4 遊具の劣化状況

【その他施設の劣化状況】

受変電設備



耐用年数超過盤の腐食

プール設備



耐用年数超過、濾過装置の腐食、配管の漏水

建築物



コンクリートの剥離、クラック、鉄筋露出

写真2.1-5 その他施設の劣化状況

(3) 維持管理の重点化による取組

- 公園の安全性や快適性を確保し、憩い空間の機能を維持するため、これまでの維持管理予算（施設の改修・更新費用など）を、平成23年度から拡充している。
- 施設の長寿命化に資する予防保全対策（例 写真2.1-6）を強化し、改修・更新費用の平準化に取り組んでいる。
- また、国の交付金制度（都市公園安全・安心対策緊急総合支援事業等）を活用するなど、予算確保に努めている。



写真2.1-6 長寿命化の補修事例

2.2 維持管理の現状

(1) 公園の維持管理の現状

公園の維持管理においては、遊具をはじめとする施設の安全確保やきめ細やかな修繕、清掃、除草、樹木管理など、府民に快適に利用してもらうための日常的な維持管理及び各種施設が常に稼働できるよう点検・巡視による現状把握を行うことが非常に重要である。これらの日常的な維持管理や点検・巡視による現状把握については、一部の公園を除き、平成18年度から、民間事業者のノウハウを活用し、より効果的、効率的な管理運営を行うことを目的として、指定管理者制度により実施している。

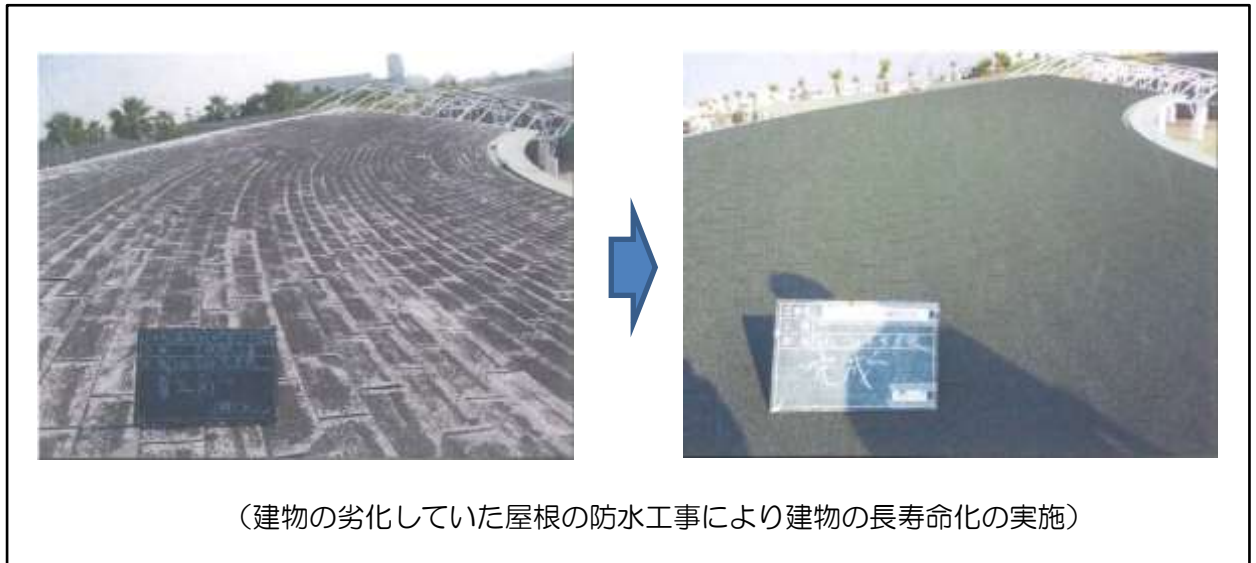
表 2.2-1 大阪府と指定管理者の分担

	維持管理の主な内容
指定管理者	<ul style="list-style-type: none"> 公園施設全般の点検 除草、清掃、樹木管理等の日常的な維持管理作業 電球等の消耗品の交換、漏水処理や劣化部材の取替等の修繕など
大阪府	<ul style="list-style-type: none"> 遊具、受変電設備等の更新、建築物の屋根材の全面取替え等の大規模補修、橋梁の耐震対策等の施設改修など

(2) 点検の現状

1) 基本的事項

施設点検については、府営公園管理要領等に基づいて実施している。

2) 点検の種類

○日常点検（日常巡視）※

・遊具、園路・広場、橋梁、公園関連設備、公園サービス施設等の公園施設を対象として、危険個所の早期発見の為、原則、徒歩により、目視や触診できる範囲内で施設の異常の有無を確認する。2名1組で実施。

○定期点検

※「府営公園管理要領」における巡視業務のこと。

・遊具、橋梁、公園関連設備、公園サービス施設等の公園施設を対象として、定期的に施設の劣化損傷の状態を把握するため、目視、触診、打診、聴診や計測機器の使用などにより点検を行う。

○詳細点検

・定期点検の結果を基に、施設の劣化損傷の状態についてより詳細に把握する目的などで点検を行う。

○緊急点検

・すべての公園施設を対象として、地震や台風等の災害発生時に、管理施設に異常がないかを確認する。また、行楽期等の利用者が増える時期や社会的な事故が発生した時に、遊具等の公園施設の安全性を確認する為の点検を行う。

3) 施設別の点検方法等

《遊具点検》

点検区分	頻度	点検の方法・内容
日常点検 (日常巡視)	毎日 午前・ 午後の2回	巡視時に目視・触診により、事故の危険性のある施設の異常がないかを確認。
定期点検	1回/月	管理事務所長を含む複数人で、定期点検チェックリストを用いて、目視、触診、打診、聴診により、施設の変状や異常などを確認。
	1回/年	計測機器などを使用して、専門技術者（公園施設製品安全管理士又は公園施設製品整備技師）により、不可視部の確認を含め、劣化損傷状態について詳細に確認。 【精密点検】

《園路・広場》

点検区分	頻度	点検の方法・内容
日常点検 (日常巡視)	毎日 午前・ 午後の2回	巡視時に目視により、施設の変状や異常がないかを確認。

《橋梁》

点検区分	頻度	点検の方法・内容
日常点検 (日常巡視)	毎日 午前・午後 の2回	巡視時に目視により、施設の変状や異常がないかを確認。

《公園関連設備》

点検区分	頻度	点検の方法・内容
日常点検 (日常巡視)	毎日 午前・ 午後の2回	巡視時に目視により、施設の故障*がないかを確認。 ※主にポンプ設備などの稼働有無の確認
定期点検	1回/月以上* ※対象施設に応じて頻度が異なる	目視、聴診や計測機器等を使用して、専門技術者により、受変電設備等の電気設備やポンプ等の機械設備、火災報知器等の消防設備などの劣化損傷状態や作動状況を確認。

《公園サービス施設等》

点検区分	頻度	点検の方法・内容
日常点検 (日常巡視)	毎日 午前・ 午後の2回	巡視時に目視により、施設の変状や異常がないかを確認。
定期点検	対象施設に応じた頻度	目視などにより、専門技術者が点検を実施。 例) 特殊建築物の点検 (1回/3年) 目視や計測機器などにより、施設の変状や異常の有無を確認。 例) 野球場グラウンドのレベル確認 (1回/年)

(3) 評価の現状

大阪府と指定管理者は、主に指定管理者が実施する日常点検（日常巡視）や定期点検（例遊具（1回/年）、電気設備（1回/月・1回/年）等々）により、劣化損傷の状態を把握しており、これらの定期点検結果等に基づき、適宜、両者で協議しながら、施設の重要度（来園者への影響度）や利用頻度等から優先性を判断・共有し、リスク分担に基づいて互いに対応している。また、大阪府は、履行確認などで、日常点検（日常巡視）などに基づく指定管理者の対応状況を確認し、適宜、指導を行っている。

(4) 維持管理手法の現状

現状の維持管理は、指定管理者制度を導入して包括的維持管理を行っており、日常的な維持管理は指定管理者が実施している。指定管理者は、公園施設全般を対象とする日常点検（日常巡視）などにより、利用者の事故の危険性のある異常や変状が無いかを確認している。その際、緊急的に対応措置が必要な異常や変状を発見したら速やかに対応している。

大阪府は、計画的な改修・更新などを実施している。補修等については、劣化損傷状態の規模（部分 or 全体）・内容（原因が老朽化 or 利用損傷、対応措置が更新 or 補修）に応じて、大阪府と指定管理者がそれぞれ分担している。



写真2.2-1 指定管理者と大阪府の補修の現状

2.3 維持管理上の課題

公園は、こどもの心と体の健全な発育に欠かせないコミュニティスペースとして、あるいは、高齢者をはじめ地域の方々の憩いのスペースとして、都市において人間らしい生活をするために不可欠な都市基盤施設である。また、都市の環境や景観を良好にする貴重な空間であるとともに、災害発生時には防災拠点になるなど、重要な役割を果たす。さらに、公園施設は、他の社会資本分野と異なり、来園者にやすらぎを提供する快適な空間としての役割があることから、美観の低下によって防犯上の問題が引き起こされるなど、公園の安全性確保に支障をきたす可能性があることから、公園施設の機能低下の判定には、構造的な劣化だけでなく、快適性の視点なども重要である。

(1) 点検の課題

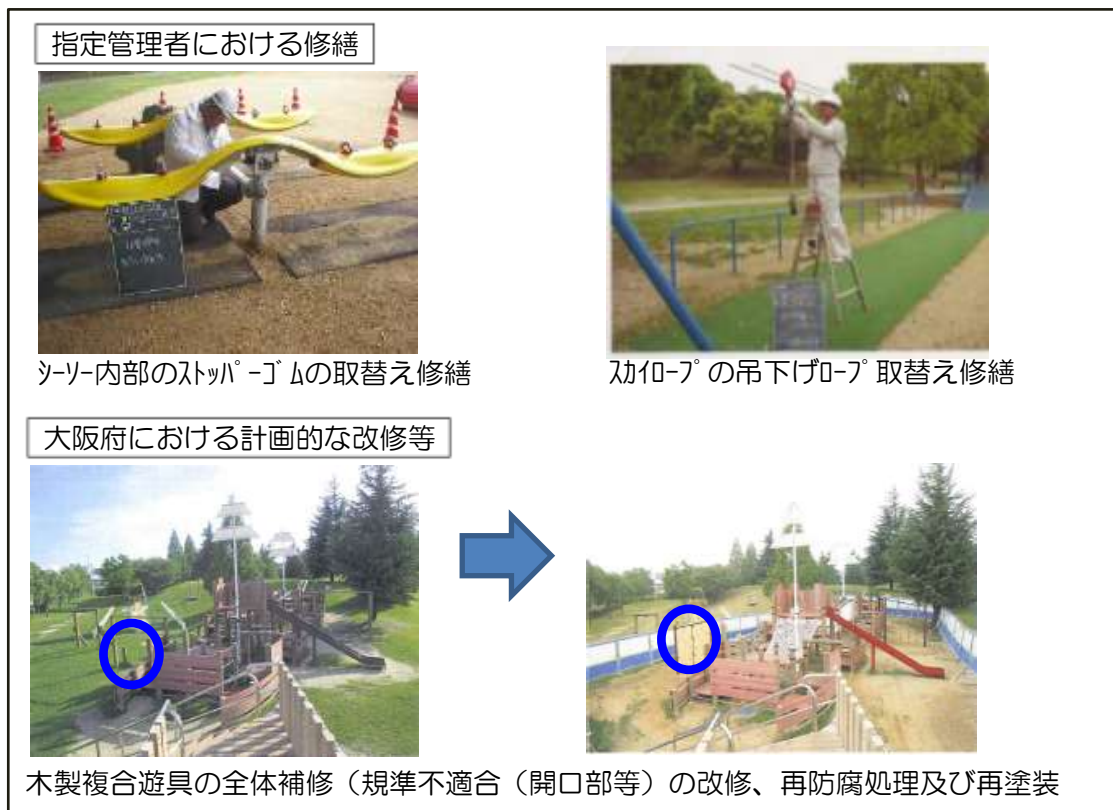
- ・指定管理者から報告される遊具等の定期点検結果（精密点検結果）を電子データで整理・蓄積がされていないことから、劣化状況の経年変化等の傾向管理ができていない。効率的・効果的な維持管理を行うためには、分析・活用が可能な電子データによる蓄積・整理が必要である。

(2) 診断評価等の課題

- ・現在、指定管理者の日常点検や定期点検により、事故につながる危険性のある異常の早期発見や施設の劣化損傷等の状態の把握に努めており、これらの点検結果をもとに、指定管理者は必要な修繕を実施している。しかしながら、修繕の必要性や対応順序、対応分担（大阪府と指定管理者における修繕等の対応分担）などの判断において、大阪府と指定指定管理者間ですれ違うケースもあり、特に、様々な施設が存在する公園においては、施設の劣化損傷等に対し、公園の価値・重要性和各公園施設の特徴を踏まえた対応判断が必要である。

(3) 維持管理手法の課題

- ・平成18年度から、民間事業者のノウハウを活用し、より効果的、効率的な管理運営を行うことを目的として、指定管理者制度を導入して包括的維持管理を行っている。そのため、日常的な維持管理は指定管理者が実施し、計画的な改修・更新等は大阪府が実施しているが、施設の老朽化が進む中、公園施設の安全性・快適性等の確保の為に、大阪府と指定管理者が一体となった総合的な維持管理の構築が必要である。
- ・限られた予算の中で施設の機能保全や快適性を確保していかなければならないことから、長寿命化や快適性の視点を取り入れた維持管理が重要である。このため、各施設の目標管理水準を設定し、補修等のタイミングの判断基準をより明確にすることで、指定管理者におけるきめ細かな修繕等と大阪府における計画的な改修・更新等を、効率的・効果的に組み合わせた維持管理に取り組む必要がある。
- ・大阪府がこれまで実施した補修工事（大規模補修など）に対する効果検証や指定管理者が実施した修繕実績に対する分析などが十分になされていない。従って、これら进行分析することで施設のウィークポイントや補修タイミング・補修工法の妥当性などを検証し、補修

工事の工法選定や維持管理方法の検討などに活用することが重要である。

(4) 各施設における課題

【遊具】

① 遊具

- 遊具は、最優先に安全性確保を考えるべきであり、その点を踏まえた点検の頻度・内容の設定が必要である。
- 定期点検は着実にやっているものの、遊具によっては目視点検などによる劣化判断が難しいものがある。
- 点検結果や補修等履歴の蓄積が不十分である。

【遊具以外】

② 園路・広場

- 歩行者中心の園路であることから、日常の巡視点検により事故の危険性のあるひび割れなどの有無を中心に確認しているが、日常の維持管理において対応すべき劣化損傷状況の判断にばらつきがみられるケースがある。
- 補修等の履歴の蓄積が不十分である。

③ 橋梁

- 日常の巡視点検で事故の危険性のある劣化損傷などの有無を中心に確認しているが、定期的な点検調査の頻度が定まっていない。
- 点検結果や補修等の履歴の蓄積が不十分である。

④ 公園関連設備

- 施設の老朽化に伴い突発的な故障による稼働停止になるケースがあり、公園の機能停止に直結する受変電設備や排水ポンプなどの基盤設備は、故障が発生する前に対応する維持管理が必要である。
- 点検結果や保全履歴等の蓄積が不十分である。

⑤ 公園サービス施設等

- 特殊建築物（1回/3年の法定点検を実施）以外の建築物は、定期的な点検調査の頻度が定まっていない。
- 点検結果や補修等の履歴の蓄積が不十分である。

3. 戦略的維持管理の方針

公園は、健康・レクリエーションや文化・コミュニティ活動の場、癒し・やすらぎなどの提供、環境保全、景観形成、防災など、多様な機能を兼ね備え、府民の生活水準の向上に大きな役割を果たす重要な都市基盤施設である。それゆえに様々な目的・用途や規模、構造、素材からなる施設が整備された集合体になっており、維持管理の複雑化や業務量の増加など、管理費の増大を招く可能性がある。このため、全ての公園施設を画一的に取り扱うのではなく、個々の施設の特性や重要性に応じた効率的な維持管理に取り組む必要がある。

また、多様な機能を有する公園は、立地条件や社会的条件により求められる府民ニーズも変化し、それらニーズに的確かつ柔軟に対応していくためには、「人（利用者、ボランティア、管理組織等）」、「物（植物、施設等）」、「金（予算等の財源）」などの公園に関わる要素を効果的に活用し、維持管理におけるPDCAサイクルを繰り返すことで、継続的に改善を進めるマネジメントの視点が必要である。

さらに、公園は府民に愛されてこそ生きる施設であることから、公園の維持管理にあたっては、日常の管理行為を通じて、公園の価値の維持・保全にとどまらず、公園の潜在的魅力や公園に求められているニーズを発掘し、新しい価値を付与するなど、人を引きつける魅力を持たせ続けることが大切である。

以上のような特性を踏まえ、維持管理に要する費用の縮減や平準化を図りつつ、計画的かつ適切な維持管理を実施していくため、大阪府の都市基盤施設における基本理念を踏まえ、今後の戦略的な維持管理方針を図3-1及び図3-2に示す。

大阪府都市基盤施設の基本理念：都市経営の視点に立ったインフラマネジメント



公園施設における維持管理上の使命

使命1

府民の方々がいつでも安全・安心に公園を利用できるようにする。



遊具で楽しく遊ぶ



園路でのランニング

使命2

公園の個性や魅力（付加価値）を失わないよう、良好な施設を次世代に継承する。



都市緑化植物園



ばら庭園

使命3

限られた資源（財源・人材）を有効に活用し、公園を「経営する」という視点を取り入れながら、管理運営の充実を図る。



泉佐野丘陵緑地管理運営審議会



利用者のエス・満足度の調査

図 3-1 公園施設における維持管理上の使命

＜戦略的維持管理の方針＞

【方針1】 効率的・効果的な維持管理を推進	
	取り組み内容
<p>取組の視点1：防災・安全施設の確実な機能確保</p> <ul style="list-style-type: none"> 公園利用者の安全に直接関わる施設や特に安全性に配慮が必要な施設における安全性を高める維持管理の実施。 	4.1 点検、診断・評価の手法や体制等の充実
<p>取組の視点2：予防保全の確実な実施</p> <ul style="list-style-type: none"> 施設の劣化損傷による機能停止が公園の機能発揮に多大な影響を与える施設における機能低下を招く前の対策の実施。 大規模な建築物・土木構造物（例 橋梁等）等における長寿命化対策の推進。 	4.2 施設特性に応じた維持管理手法の体系化
<p>取組の視点3：日常的な維持管理の徹底</p> <ul style="list-style-type: none"> 利用者の安全、安心の確保と利用者満足の上をを図る為の日常的な維持管理の推進。 	4.3 重点化指標・優先順位の考え方
<p>取組の視点4：補修・更新における実効性の向上</p> <ul style="list-style-type: none"> 目的、用途の異なる施設が多数存在するという公園の特性を踏まえた補修・更新の重点化の実施。 LCC 縮減や社会的ニーズ、魅力向上などに対応した補修・更新の推進。 	4.4 日常的な維持管理の着実な実践
<p>取組の視点5：再整備の視点を考慮</p> <ul style="list-style-type: none"> 公園の性質を踏まえ、必要に応じて、施設の機能転換や機能廃止などの検討を行い、本計画に反映。 	4.5 維持管理を見通した新設工事上の工夫
	4.6 新たな技術、材料、工法の活用と促進策
	4.7 公園機能や公園施設に関する再整備の視点
【方針2】 持続可能な維持管理の仕組みづくり	
<p>取組の視点6：持続的なキャリアデザインの構築</p> <ul style="list-style-type: none"> インハウスの技術力の蓄積・向上を含む仕組みの構築 	5.1 人材の育成と確保、技術力の向上と継承
<p>取組の視点7：維持管理業務の改善・向上</p> <ul style="list-style-type: none"> 新技術の活用を容易にする仕組みの構築 	5.2 現場や地域を重視した維持管理の実践
	5.3 維持管理業務の改善と魅力向上のあり方
【方針3】 維持管理マネジメントの徹底	
<p>取組の視点8：維持管理体制等の充実</p> <ul style="list-style-type: none"> 本計画の実効性を高めるマネジメント体制等の充実 	6.1 マネジメント体制
	6.2 維持管理・更新等のコストの見通し

図 3-2 戦略的維持管理の方針（公園施設）

4. 効率的・効果的な維持管理手法の推進

【取組方針】

- 効率的・効果的な維持管理を推進するため、日常的維持管理や、点検・診断手法、予防保全などの維持管理手法、補修や更新の最適化など計画的維持管理に関する考え方やフロー、留意事項等を明確にし、維持管理・更新に的確に対応する。
- 実施面においては、今すぐに取り組む実践できるもののほか、維持管理データの蓄積や科学的、専門的な知見の高まり等により段階的に取組が実現できるものもあることから、その実現のプロセスを明確にし、段階的に充実を図り、継続的に見直していく。
- 大阪府と指定管理者が一体となった実効性のある維持管理の実現に向けて、各点検結果や補修等の履歴などの維持管理データの蓄積・傾向把握を行い、大阪府においては改修・更新等の計画の見直しなどに活用し、指定管理者においては、対処療法的な修繕等から計画的なきめ細かな修繕等に取り組むなど、それぞれの役割分担に応じた的確に対応していく。併せて、職員の具体的な行動指針となるよう、現在の取組の評価・検証と一連の業務実施プロセスの明確化を図る。

(1) 維持管理業務フロー

維持管理業務の標準的な実施フローを以下に示す。



図 4-1 維持管理業務全体フロー

(2) 維持管理業務プロセス

前項に示したフローにおける維持管理の各プロセスを表4-1に示す。

表 4-1 維持管理業務プロセス

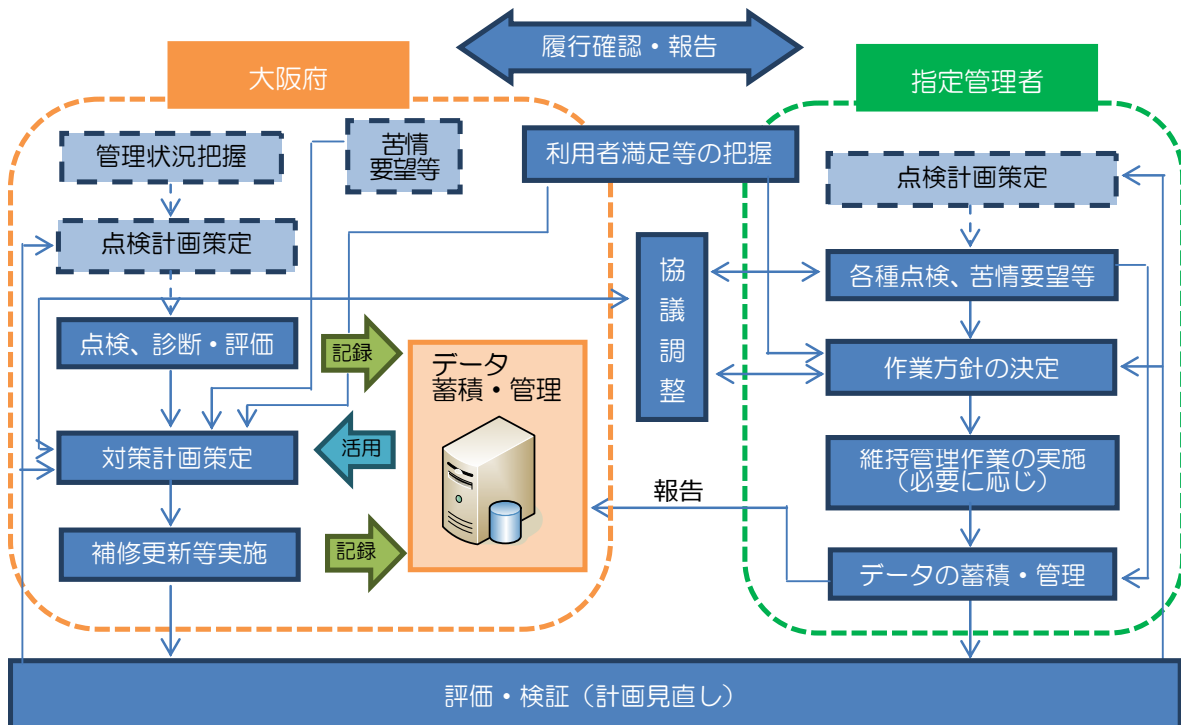
業務プロセス		内容	
大阪府（計画的維持管理）	管理状況把握	履行確認や指定管理者からの各種点検結果報告をもとに管理状況を把握する。	
	点検計画策定（健全度調査計画）	国の公園施設長寿命化計画策定指針（案）や施設の特性・重要度等 [※] を踏まえて、大阪府で実施する点検計画（頻度・内容等）を定める。 ※過去の補修データや指定管理者の点検（頻度・内容・判定結果）なども考慮	
	点検、診断・評価（健全度調査）	大阪府として今後計画的に実施していく施設の補修・更新の判断や年次計画 [※] の整理を行う為に、指定管理者が実施する各施設の定期点検結果も活用しながら、定期的に、施設の状態・変状の把握、詳細調査や補修・更新などの対策の要否等の診断・評価を行う。 ※目安期間：3年～5年	
	苦情・要望対応	一義的には指定管理者での受付・対応となるが、大阪府に直接届く府民からの苦情や要望を含め大阪府で対策・対応する事案以外は、適宜、指定管理者で実施する日常点検（日常巡視）や維持管理・修繕作業等に反映させる。	
	対策計画策定（優先性等の判断）	大阪府と指定管理者のリスク分担に基づき、点検・診断・評価結果や重点化指標などから、大阪府が対応すべき補修・更新等の対策計画を策定する。	
	補修・更新等	対策計画に基づき、計画的に補修・更新等の対策を実施する（検討・設計含む）。	
	データ蓄積・管理	法令点検結果や、補修・更新等の対策計画の策定等に必要な点検結果や補修・更新履歴など、大阪府として必要なデータ [※] を蓄積・管理する。 ※指定管理者の点検結果や修繕履歴なども含む	
指定管理者（日常的維持管理）	点検計画策定	日常点検計画策定（巡視実施計画策定）	府営公園管理要領や各公園管理マニュアルなどに基づき、施設の種類・配置状況、利用状況、季節特性、過去の不具合や府民からの苦情・要望等を考慮して、具体的な日常点検（日常巡視）計画（実施体制を含む）を策定する。
		定期点検計画策定	府営公園管理要領や各公園管理マニュアル、各種法令などに基づき、定期的に点検・診断・評価すべき対象施設について、点検頻度及び点検内容に係る計画 [※] を定める。 ※毎年度作成する事業実施計画書において定める。
	各種点検	日常点検（日常巡視）	巡視実施計画に基づき、不具合の早期発見、早期対応を図るために日常点検（日常巡視） [※] を実施する。 ※公園の日常巡視は、利用状況の把握や利用指導、各種メーターの検針、来園者からの問合せ等の対応などの運営管理業務も併せて行う。
		定期点検（点検、診断・評価、対策措置の判断）	定期点検計画に基づき、施設の状態や変状の把握・診断・評価を行うと共に、緊急対応や詳細調査、修繕などの対策等の要否を判断 [※] する。 ※適宜、修繕の要否に加え、補修・更新等の対策の要否についても大阪府と協議調整する。
	苦情・要望対応	府民からの苦情や要望を受け付け、適宜、日常点検（日常巡視）や維持管理・修繕作業等に反映させる。	
	作業方針の決定（優先性等の判断）	日常点検（日常巡視）・定期点検の結果や苦情要望などを踏まえ、施設の不具合や規模等の現場状況に応じて、大阪府と指定管理者のリスク分担に基づき、施設の不具合に対する作業の優先度や対応方法 [※] などの作業方針を決定する。 ※適宜、修繕方法について大阪府と協議調整する。	
	維持管理作業	作業方針に基づき、維持管理・修繕作業を実施する。	
	データ蓄積・管理	日常点検（日常巡視）や定期点検、維持管理・修繕作業等の実施状況、府民からの苦情・要望データについて、公園管理者として蓄積・管理する。 例）巡視日報の作成、修繕履歴の記録など	
利用者満足等の把握（府民意向把握）	大阪府と指定管理者は、利用者の公園施設や管理に関する満足度や意見を把握し、今後の維持管理等に反映させる為、アンケート調査等を実施する。		
協議調整	大阪府と指定管理者は、利用者の安全・快適な施設利用を確保する、適切な維持管理・補修更新を行う為、施設の点検・評価・対応措置を確認・共有する。 （確認調整事項の例）大阪府と指定管理者の対応分担、詳細点検の必要性、修繕方法の検討、利用者への影響性や損傷程度を踏まえた優先性の判断など		
履行確認/履行報告	【大阪府】指定管理業務が適正に実施されているか履行状況を確認する。 【指定管理者】大阪府に管理業務の履行状況を説明する。 ◆大阪府は履行状況が不適切であった場合は改善指導すると共に、改善策について協議する。適宜、管理業務上の課題について、協議・調整を行う。		
評価・検証	大阪府と指定管理者は、計画的維持管理や日常的維持管理の実施を踏まえ、評価、検証を行い、継続的にPDCAサイクルにより業務を向上させる。		



図 4-2 公園施設のロードマップ

4.1 点検、診断・評価の手法や体制等の充実

(1) 点検業務の充実

点検業務（点検、診断・評価）は、「施設の現状を把握し、不具合の早期発見、適切な処置により、利用者および第三者への安全を確保すること」および「点検データ（基礎資料）を蓄積し、点検の充実や予防保全対策の拡充、計画的な補修や更新の最適化など効率的・効果的な維持管理・補修・更新につなげること」の視点で充実を図っていく。

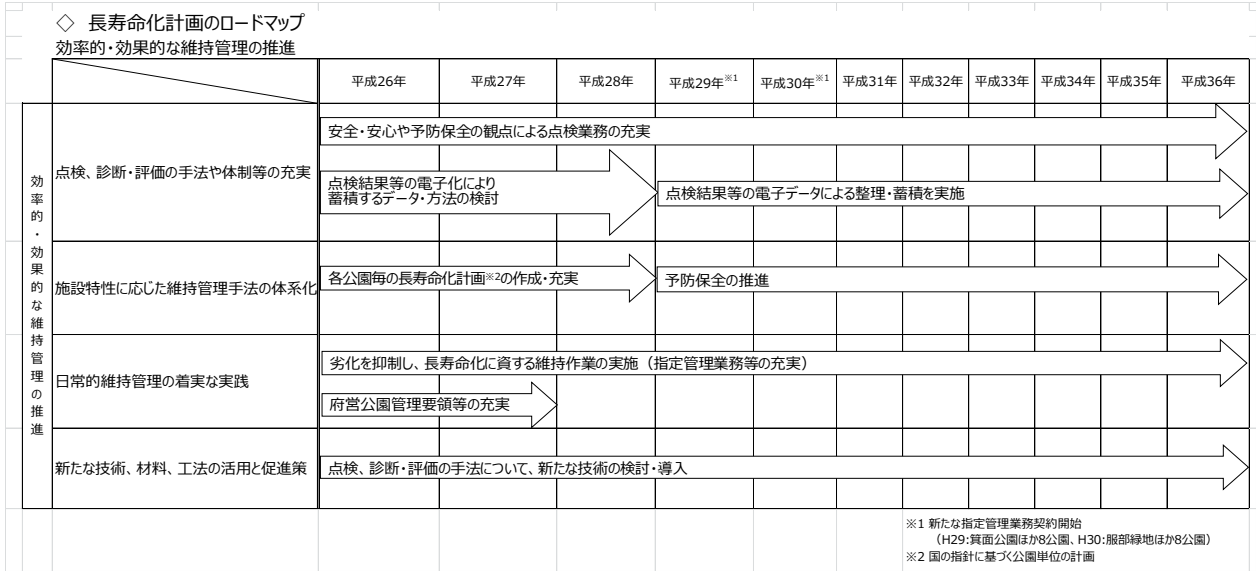

図 4.1-1 点検業務の充実に向けた観点

上記のことを踏まえて、公園においては、以下の「点検業務の方針」及び「点検の視点」により、点検業務の充実に取り組んでいく。

【点検業務の方針】

- ◇ 利用者の安全性を確保する為、事故につながる危険個所の早期発見に取り組む。
- ◇ 施設の快適性を維持する為、利用者目線での施設の不具合の確認に取り組む。
- ◇ 施設の機能保全を図る為、施設の劣化損傷状態の程度と内容を正確に把握する。
- ◇ 施設の計画的な維持管理や補修更新等を行う為、点検データを蓄積・管理・活用する。

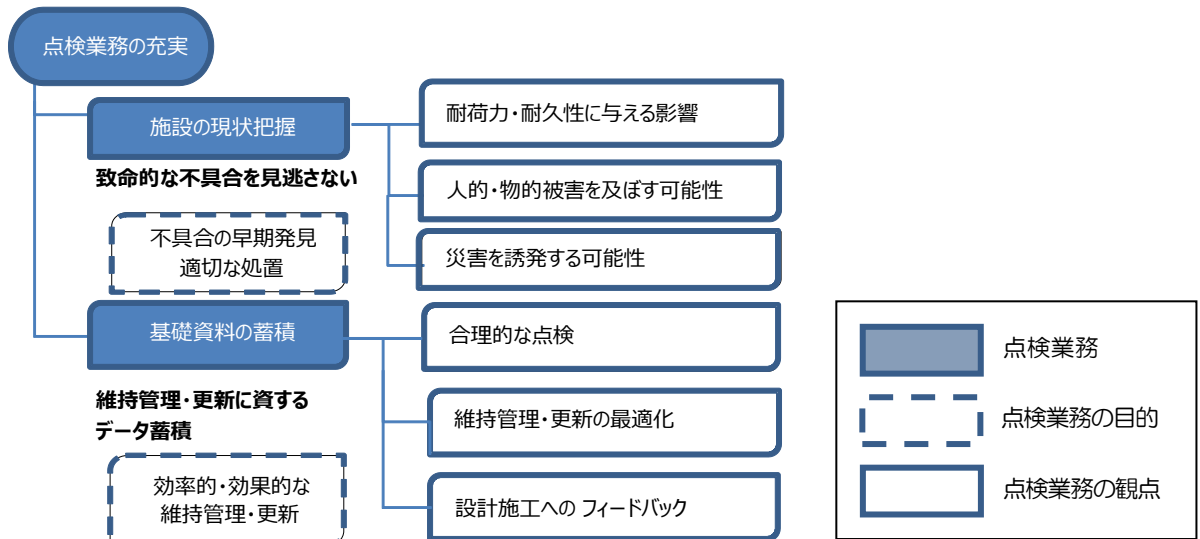
※『本計画における点検業務は、管理対象施設の状態や変状の程度などを、あらかじめ定めた手順により検査・診断・評価・記録することをいい、施設の異常または機能低下がある場合に必要に応じて対応措置について判断することを含む。』

点検の視点

- ① 安全性の確認（施設の破損、見通しの確保等）
- ② 施設の機能保全の確認（消耗、劣化した部材、排水機能、設備機器の正常な作動等）
- ③ 衛生状態や快適性の確認（落書き・汚物等による汚損等）
- ④ 施設の利用環境の確認（不適切な利用、施設の利用頻度等）
- ⑤ 周辺施設に対する影響の確認（越境枝、排水処理等）
- ⑥ 劣化等の施設情報の収集・記録

(2) 点検業務の標準フロー

公園における点検業務は、まず、施設毎の点検種別を選定し、それに基づき点検を実施する。点検にあたっては、利用者等の安全確保の観点から緊急対応の有無を確認し、必要な場合は応急措置を行うこととし、必要のない場合は、診断・評価を行い、対策の要否を判定し、それらデータを確実に蓄積・管理するとともに、長寿命化計画の立案などに活用し、計画的な補修等につなげる。また、診断・評価や対策要否の判定結果を踏まえ、点検の頻度・内容などの改善が必要であれば、点検業務の見直しを行う。以上の点を踏まえ、点検業務の標準フローを図4.1-2に示す。



図 4.1-2 点検業務の標準フロー

(3) 点検業務種別の選定

全ての管理施設を対象に、法令や基準等に則り、施設の特性や状態、重要度等を考慮した上で、必要となる点検種別を選定し、点検を実施する。選定すべき点検種別について、「図4.1-3点検業務の分類」および「表 4.1-1 点検業務種別と定義」に示す。

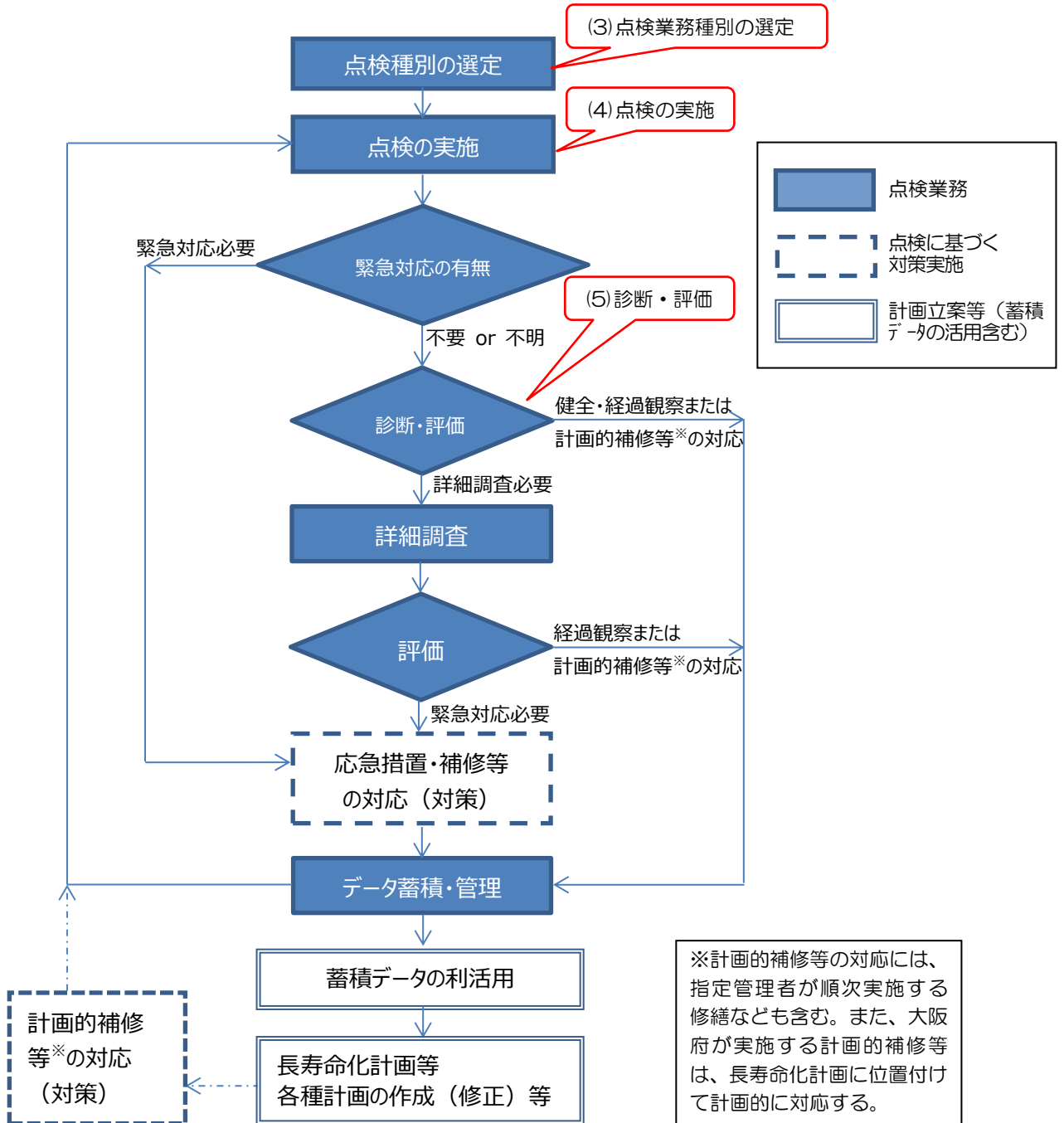

図 4.1-3 点検業務の分類

表 4.1-1 点検業務種別と定義

点検業務種別	定義・内容
日常点検 (日常巡視)	施設全般を対象に利用者の安全確保を目的に目視や触診できる範囲内で行う点検（巡視） ・施設の不具合（損傷、汚損、不法・不正行為等）を早期発見、早期対応する為の巡視
定期点検（近接目視等）	定期的に施設の状態・変状を把握するための点検 ・安全性の確認（利用者や第三者に与える被害防止等）と施設の各部位の劣化損傷等の状態を把握し、対策区分を判定（評価）する点検 ・近接目視や触診のほか、打診、聴診、必要な器具・機器等を使用して点検を実施（例）遊具の定期点検（1回/月、1回/年（精密点検）） 法定点検や保守点検 ・各種法令等に基づく各施設の点検・検査など （例）特殊建築物の法定点検（1回/3年）、電気設備等の定期点検（1回/月（外観点検）、1回/年（外観及び測定等の点検）） 健全度調査 ・国の公園施設長寿命化計画策定指針（案）に基づき、補修・更新等の年次計画の整理などを目的として、目視などにより施設の状態を確認し、劣化損傷等の状態を把握して、対策区分を判定（評価）する。 （例）橋梁点検（1回/5年）、一般建築物の点検（1回/5年） ※既存の定期点検結果のある施設については、その点検結果を活用 （例）遊具の精密点検、各種施設の法定点検・保守点検など
詳細点検 (調査)	定期点検等で確認された施設の劣化損傷の状態を詳細に把握するために調査する。補修方法等の検討の為に劣化・損傷状態を詳細に調査する。
緊急点検 (臨時点検)	地震や台風、集中豪雨等の災害や社会的に大きな事故が発生した場合に必要な応じて実施する臨時点検。 行楽期や夏休みなど利用者が増える時期の前の安全確認の為の臨時点検。 遊具等の事故が発生した時に、類似事故を未然に防ぐために緊急に実施する点検。
その他	住民や企業との協働で行う点検

(4) 点検業務の実施

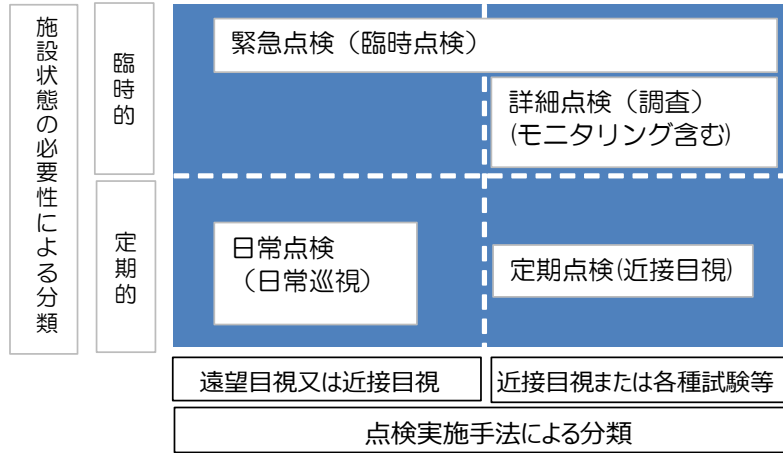
施設管理者として、施設の供用に支障となる不具合を速やかに察知し、常に良好な状態に保つよう維持・修繕を推進していく観点から、施設の状態を継続的に把握し、施設不具合に対する的確に判断することが求められる。

公園においては、一部の公園を除いて、指定管理者により公園全体を包括的に管理しており、効率性などの観点から、日常点検（日常巡視）に加えて定期点検についても、指定管理者で実施することを基本とする。また、指定管理者が実施する点検において、施設の特性や専門性、実施難易度、法令基準等を考慮し、有資格者等の専門技術者による点検が望ましい場合は、有資格者等による点検^{*}を義務付ける。

（※指定管理者から専門技術者等への外注点検も可能）

点検の目的・内容などに応じて、施設設置者である大阪府が自ら実施することとし、施設の特性や専門性、実施難易度等を考慮し、必要に応じてコンサルタント等の調査業者に大阪府から委託する。

以上の点を踏まえ、公園施設における点検の実施方針について、表 4.1-2 点検の実施主体及び表 4.1-3 遊具の点検実施方針、表 4.1-4 遊具以外の点検実施方針、表 4.1-5 緊急点検等に関する点検実施方針に示す。また、点検の実施方針については、適宜、見直す点がないかを確認し、業務改善に努める。

表 4.1-2 点検の実施主体

点検業務種別	実施主体
日常点検 (日常巡視)	<ul style="list-style-type: none"> 指定管理者が実施。
定期点検 (近接目視等)	<ul style="list-style-type: none"> 法定点検含め指定管理者※が実施 補修更新等の年次計画の整理等を目的とした健全度調査については、大阪府が専門知識と経験を有する専門企業等への委託により実施。なお、橋梁などの大型土木構造物等は、健全度調査の中で定期点検を実施。
詳細点検 (調査)	<ul style="list-style-type: none"> 主に大阪府が改修等の設計検討の為に詳細調査を目的として専門知識と経験を有する専門企業等への委託により実施。なお、指定管理者が実施する定期点検等で確認された施設の劣化損傷状態を詳細に把握するための調査は指定管理者※が実施。
緊急点検 (臨時点検)	<ul style="list-style-type: none"> 指定管理者又は大阪府による初動確認 (目視等) が基本。 専門性や実施難易度等を考慮し、委託による点検が必要かを判断。

※指定管理者から専門技術者等への外注は可能

【遊具】

表 4.1-3 遊具の点検実施方針

施設名	点検種別	実施頻度	点検者	内容
遊具	日常点検 (日常巡視)	毎日 (午前・午後の2回)	指定管理者	目視・触診により施設の変状や異常の有無などを確認。特に利用者の事故の危険性のある異常がないかを確認。
	定期点検	月1回	指定管理者	目視・触診・打診・聴診により、施設の変状や異常の有無などを確認。特に利用者の事故の危険性のある異常や消耗しやすい部位・部材の変状状態を確認。
		年1回	指定管理者 ※専門技術者 (公園施設製品安全管理士 又は公園施設製品整備技師) が実施	施設の各部位部材の変状状態について、目視・触診・打診・聴診のほか、必要な計測機器を使用し、不可視部分も含めて確認。 【精密点検】

【遊具以外】

表 4.1-4 遊具以外の点検実施方針

施設名	点検種別	実施頻度	点検者	内容	
園路・広場	日常点検 (日常巡視)	毎日(午前・午後の2回)	指定管理者	目視により変状や異常の有無を確認。	
橋梁	日常点検 (日常巡視)	毎日(午前・午後の2回)	指定管理者	目視により変状や異常の有無を確認。	
	定期点検	1回/5年	大阪府 (委託)	目視・打診により、主要部位毎に、コンクリート部材のひび割れ・剥離・鋼材露出、鋼材の防食被覆の劣化、溶接部等の亀裂などの状態を確認するなど、劣化損傷の状態を把握する。	
公園関連設備	日常点検 (日常巡視)	毎日(午前・午後の2回)	指定管理者	目視・聴診により作動状況や異常の有無などを確認。	
	定期点検 (法定点検)	月次点検/ 年次点検 ※月次点検は1回/月。 ※年次点検は1回~2回/年。	指定管理者 ※法令に基づく 専門技術者などが実施	電気事業法に基づく自家用工作物などの保安確保の為、目視・測定などにより点検を実施。消防法に基づき、目視・測定などにより消防設備の点検を実施。浄化槽法に基づく、外観点検及び水質検査などを実施。水道法に基づく、受水槽(10㎡以上)の清掃・水質検査などの実施。建築基準法等に基づく建築設備(昇降機、ボイラー設備、換気設備等)の保安確保の為、目視・操作・測定などにより点検を実施。 ※法令に基づき対象設備毎に点検頻度及び点検内容を設定。	
	定期点検 (法定点検以外)	月次点検 又は年次点検 ※月次点検は1回/月又は隔月。 ※年次点検は1回~2回/年。	指定管理者 ※専門の点検業者等が実施	一般電気工作物の保安確保の為、目視・測定などにより点検を実施(園内照明の不点灯調査含む)。ポンプ設備(給水、汚水・雨水、噴水等)や浄化設備の保安確保の為、目視・測定などにより点検を実施。建築設備(空調設備等)の目視・操作点検及び清掃の実施。 ※対象設備毎に点検頻度及び点検内容を設定。	
公園サービス施設等	建築物	日常点検 (日常巡視)	毎日(午前・午後の2回)	指定管理者	建築物について、目視により施設の変状や異常の有無など確認。
		定期点検 (法定点検)	1回/3年	指定管理者 ※専門技術者(一級建築士又は特殊建築物調査資格者等)が実施	建築基準法に基づき、特殊建築物について、建築基準法への適否と維持管理・劣化損傷の状態について目視点検を実施。
		定期点検 (法定点検以外)	1回/5年	大阪府 (委託)	特殊建築物以外の主要な一般建築物について、主要部位毎に施設の劣化損傷の状態を把握する為、目視点検を実施。 ※各公園特性に応じて、一定規模以上で利用頻度が高い等の建築物が対象
	(工作物)建築物以外	日常点検 (日常巡視)	毎日(午前・午後の2回)	指定管理者	工作物(転落防止柵や側溝等の管理施設、テニスコートや野球場等の運動施設など)について、目視により施設の変状や異常の有無を確認。

		定期点検	1回/5年	大阪府 (委託)	落石等の恐れのある自然法面は、法面の浮石・転石や亀裂、小崩落などの変状の状態等を把握する為、目視点検を実施。また、落石防護柵等についても、劣化損傷や土砂等堆積の状態について目視点検を実施。
--	--	------	-------	-------------	--

【全施設（共通）】

表 4.1-5 緊急点検等に関する点検実施方針

施設名	点検種別	実施頻度	点検者	内容
全施設	詳細点検	必要に応じて	指定管理者又は大阪府	突発的な設備の故障等の原因究明や補修の必要性・補修方法の検討などの為、劣化損傷の状態等について詳細に調査する点検
	緊急点検 (臨時点検)	必要に応じて	指定管理者又は大阪府	地震や台風、集中豪雨等の災害や社会的に大きな事故が発生した場合に必要なに応じて実施する臨時点検。 例) 遊具事故が発生した時に、類似事故を未然に防ぐ為に緊急点検を実施。 また、行楽期や夏休みなど利用者が増える時期の前の安全確認の為の臨時点検。

(5) 診断・評価

公園施設の劣化損傷の総合評価（健全度）は、国の公園施設長寿命化計画策定指針（案）に基づくA～Dの4段階で評価することとし、評価の流れは以下のとおりである。（評価区分は表4.1-6、表4.1-7）

また、各分野で診断・評価基準を統一することは困難であるが、府が管理する施設全体の状況を横断的に把握するため、「国土交通省に基づくトンネル等の健全性の診断結果の分類」を基に、公園施設の評価基準と比較したものを参考に表4.1-8に示す。

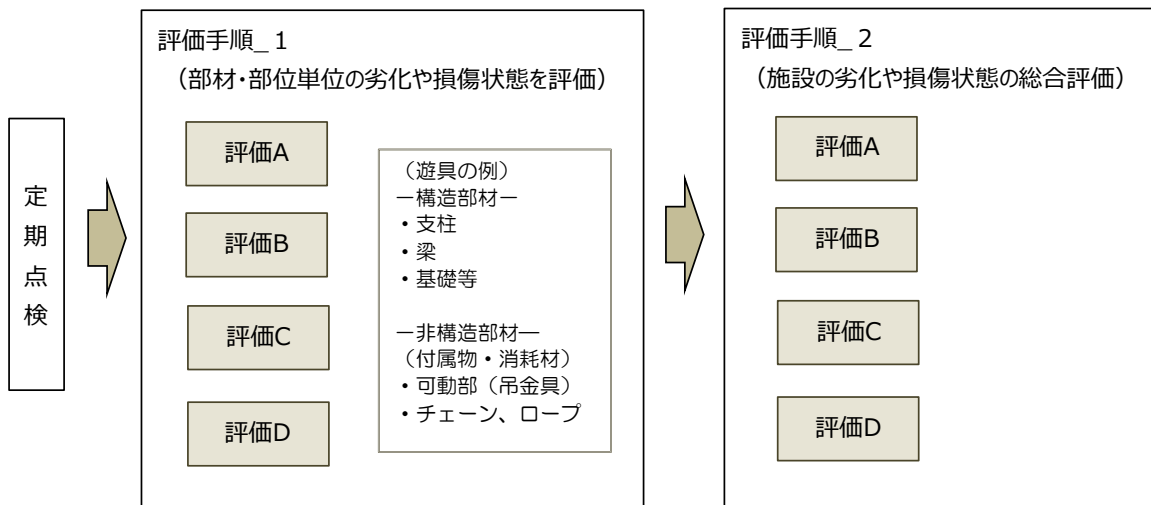

【評価手順_1 ポイント（部材単位の評価の考え方）】

- 同じ部材で発生している損傷種類が1つのときは、その評価をその部材の劣化や損傷状態の評価とする。
- 同じ部材で発生している損傷が複数のときは、最低評価となる損傷の判定をその部材の劣化や損傷状態の評価とする。

【評価手順_2 ポイント（総合評価（健全度評価）の考え方）】

- 部材単位の評価結果の中で、特に構造部材の劣化は、施設に対する影響が最も大きいことから、構造部材に対する劣化や損傷状態の最低の評価を総合評価に採用。
- 遊具については、安全性の確保のため、構造部材に加え、消耗部材についても最低の評価を総合評価とする。
- 設備については、設備機器の耐用年数（メーカー等の推奨年数など）の超過の有無を加味して評価する。

図 4.1-4 点検結果に基づく総合評価（健全度）の判定の流れ

表 4.1-6 公園施設における劣化・損傷の総合評価（健全度）の基準
 —公園施設（公園関連設備除く）—

ランク	評価基準
A	<ul style="list-style-type: none"> • 全体的に健全である。 • 緊急の補修の必要はないため、日常の維持保全で管理するもの。
B	<ul style="list-style-type: none"> • 全体的に健全だが、部分的に劣化が進行している。 • 緊急の補修の必要性はないが、維持保全での管理の中で、劣化部分について定期的な観察が必要なもの。
C	<ul style="list-style-type: none"> • 全体的に劣化が進行している • 現時点では重大な事故につながらないが、利用し続けるためには部分的な補修、もしくは更新が必要なもの。
D	<ul style="list-style-type: none"> • 全体的に顕著な劣化がある。 • 重大な事故につながる恐れがあり、公園施設の利用禁止あるいは、緊急な補修、もしくは更新が必要とされるもの。

表 4.1-7 公園施設における劣化・損傷の総合評価（健全度）の基準
 —公園関連設備—

ランク	評価基準	
	耐用年数を超過していない施設	耐用年数を超過している施設
A	<ul style="list-style-type: none"> • 全体的に健全である。 • 緊急の補修の必要はないため、日常の維持保全で管理するもの。 	—
B	<ul style="list-style-type: none"> • 全体的に健全だが、部分的に劣化が進行している。 • 緊急の補修の必要性はないが、維持保全での管理の中で、劣化部分について定期的な観察が必要なもの。 	—
C	<ul style="list-style-type: none"> • 全体的に劣化が進行している • 現時点では重大な事故につながらないが、利用し続けるためには部分的な補修、もしくは更新が必要なもの。 	<ul style="list-style-type: none"> • 全体的に健全又は部分的に劣化が進行している。 • 緊急の補修の必要はないが、劣化部分について定期的な観察が必要なもの
D	<ul style="list-style-type: none"> • 全体的に顕著な劣化がある。 • 重大な事故につながる恐れがあり、公園施設の利用禁止あるいは、緊急な補修、もしくは更新が必要とされるもの。 	<ul style="list-style-type: none"> • 全体的に劣化が進行している。 • 現時点では重大な事故につながらないが、利用し続けるためには部分的な補修、もしくは更新が必要なもの。

表 4.1-8 評価基準の比較

施設区分	トンネル等の健全性の診断結果の分類（国交省道路法施行規則）		公園施設	
評価手法	健全性評価区分		健全度	
 <p>悪い</p> <p>良い</p>	IV	（緊急措置段階） 構造物の機能に支障が生じている、又は生じる可能性が著しく高く、緊急措置を講ずべき状態	—*	—*
	III	（早期措置段階） 構造物の機能に支障が生じる可能性があり、早期に措置を講ずべき状態	D	<ul style="list-style-type: none"> • 全体的に顕著な劣化である。 • 重大な事故につながる恐れがあり、公園施設の利用禁止あるいは、緊急な補修、もしくは更新が必要とされるもの。
	II	（予防保全段階） 構造物の機能に支障が生じていないが、予防保全の観点から措置を講ずることが望ましい状態	C	<ul style="list-style-type: none"> • 全体的に劣化が進行している • 現時点では重大な事故につながらないが、利用し続けるためには部分的な補修、もしくは更新が必要なもの。
	I	（健全） 構造物の機能に支障が生じていない状態	B	<ul style="list-style-type: none"> • 全体的に健全だが、部分的に劣化が進行している。 • 緊急の補修の必要性はないが、維持保全での管理の中で、劣化部分について定期的な観察が必要なもの。
法令、技術基準、マニュアル等	省令：道路法施行規則の改定 第4条の5の2の改定（道路の維持又は修繕に関する技術的基準等） トンネル等の健全性の診断結果の分類に関する告示 平成26年国土交通省告示426号 施行H27.7.1		公園施設長寿命化計画策定指針（案）に基づく評価ランク	

※公園については、トンネルにおける健全度レベルⅣになる前に対処することを前提としていることや、万が一レベルⅣの施設が発見された場合には直ちに使用停止措置をすることとしているため、レベルⅣに該当する健全度評価はないと判断。

(6) 点検業務における留意事項

1) 緊急事象への対応

- 同様な施設、周辺環境であれば、同じような不具合が多かれ少なかれ発生する恐れがあることから、一つの不具合が発生した場合には、速やかに全事務所での情報共有を行うとともに、同様な箇所を重点的に点検するなど緊急点検による水平展開を実施する。
例) 遊具などの事故事例
- 不具合が発生した際、不具合事象の原因究明を行うだけでなく、不具合の事例を蓄積し、再発防止に努めるとともに将来の予見に活用するなど効率的・効果的な維持管理につなげていく。

2) 点検

①致命的な不具合を見逃さない

- 老朽化や使用環境、構造等により致命的な不具合が発生する可能性のある箇所(部位)、構造等をあらかじめ明確にし、近接目視による点検を基本とする。
- 施設の劣化や損傷などにより人的・物的被害を与える、またはその恐れを生じさせると予想される箇所(部位)、構造等についてあらかじめ明確にする。
- 既往災害の被災事例等に習い、災害を誘発する可能性のある箇所等についてあらかじめ明確にする。

②致命的な不具合につながる不可視部分への対応

- 不可視部分がある場合には、点検しやすい構造への改良に努めるとともに、必要に応じて分解調査等の点検方法の検討を行い、対応方法を明確にする。
- 不可視部については、構造物の特性等を把握し、これらの情報を共有する。

③維持管理・更新に資する点検およびデータ蓄積

- 予防保全の拡充、最適な補修・補強のタイミング、更新の見極め等に必要となる点検およびデータ蓄積の方法等を検討していく。
- 点検データは、点検結果が補修・補強等の要否の判定あるいは対策の実施においてどのように生かされたのか、両者の関係を把握するため、補修・補強等のデータと有機的に結び付けることで、より有効に活用することが可能となる。そのため、点検結果や補修・補強等結果のデータが、どのような単位で蓄積されているかを把握し、有効活用可能な形でのデータ蓄積を行っていく。

④点検のメリハリ(頻度等)

- 法令等に基づき、安全確保を最優先とし、施設の特性や状態、補修タイミング、施設の重要度に応じて、適宜、点検頻度の見直しを行うなど、点検のメリハリを考慮した点検計画を策定する。

3) 診断・評価

①診断・評価の質の向上と確保

- 点検結果等の診断・評価については、バラつきの排除や質の向上の観点から、診断評価する技術者の技術力を養うことや定量的に診断・評価する場合においては、主観を排除し、客観的に判断できるよう適切に診断・評価を行うための仕組みを構築する。
- 指定管理者が実施する点検（指定管理者からの外注委託点検含む）や大阪府が点検を委託する場合において、点検・診断技術者の必要な資格を、表4.1-9に例示する。
- 指定管理者は、点検、評価、優先性の判断、対応措置までの一連の流れを実施することとなっているが、その中で、優先性の判断や対応措置について、適切な判断がなされているのか、また、適切な対応措置がなされているのかなど、大阪府として確認チェックする技術力の確保に努める。また、リスク分担に基づき、大阪府と指定管理者の間で対応分担を確認し、大阪府が対応すべき事案は、大阪府が優先性を判断し対応措置を講じる。これら優先性の判断や対応措置のばらつきを抑えていくため、「点検結果の把握⇒優先性の判断⇒対応策の検討」までを行う体制を構築する。点検から補修等工事実施までの体制等について、遊具の場合を事例として、表4.1-10に示す。
- 点検結果や点検結果に基づく対応措置を職員間で共有できるようにするとともに、指定管理者に点検や対応措置に関する注意点を伝え、診断評価等の質の向上に努める。また、大阪府から点検業務を発注する時には、業務委託先企業に対して注意点を指導し、診断評価等の質の向上に努める。
- 機械・電気設備の損傷した原因調査や劣化要因は複合的な場合もあり、高度な判断も必要なことがあるため、設計、製作したメーカーの必要な技術は積極的に取り入れることも留意する。また、設計・製作メーカー等の必要な情報について、指定管理者に対する的確に提供し、診断評価等の質の向上に努める。
- また、設備の維持管理では、点検を行う業務委託先企業等が変わると点検に対する視点（基準）も変わることがあり、データの傾向管理ができなくなるなど、維持管理に支障をきたす恐れがある。そのため、継続的な点検ができるよう、指定管理者の変更時には、次の指定管理者に対して従前からの外注委託先の情報を提供するなど、診断評価等の質の維持に努める。

表 4.1-9 点検、診断・評価の資格要件等の例示

点検対象施設	法令名・準拠規格等	頻度	必要資格
遊具	都市公園における遊具の安全確保に関する指針（案）（改定2版）、遊具の安全に関する規準（JPFA-S:2014）	1回/年 【精密点検】	公園施設製品安全管理士（JPFA 認定）又は公園施設製品整備技師（JPFA 認定）
橋梁	国の公園施設長寿命化計画策定指針（案） （道路等に架橋している橋梁点検は、大阪府橋梁定期点検要領（案）に基づく）	1回/5年	【点検】 道路橋点検士（（一財）橋梁調査会）又は2級技術者（土木学会認定技術者）以上 上記いずれかの資格あるいは相応の資格保有者又は橋梁点検に携わったことのある大学卒業後5年以上の実務経験を有するもの 【診断評価】 技術士（鋼構造及びコンクリート）又はRCCM（鋼構造物及びコンクリート）又は1級技術者（土木学会認定技術者：鋼・コンクリート又はメンテナンス）以上又はコンクリート診断士又はコンクリート構造診断士又は土木鋼構造物診断士 上記のいずれかの資格あるいは相応の資格保有者かつ2年以上の点検の実務経験を有するもの
特殊建築物	建築基準法第12条	1回/3年	建築士（一級、二級）又は国土交通大臣が定める資格を有する者（建築基準適合判定者、特殊建築物調査資格者）
受変電設備	電気事業法第42条及び保安規程	1回/年	電気主任技術者
消防設備	消防法第17条	1回/年	消防設備点検資格者等
エレベーター（管理棟等）	建築基準法第12条第3項	1回/年	建築士（一級、二級）又は昇降機検査資格者等

表 4.1-10 遊具の精密点検～評価～工事实施までの体制の例示

	点検	劣化損傷等の判定	優先順位付け・役割分担・工法検討
内容	全ての遊具を対象に、計測機器等を使用し、遊具等の部材・部位（不可視部分含め）について細かく点検・診断	<ul style="list-style-type: none"> 「遊具の安全に関する規準」（JPFA-S:2014）に基づく判断基準により診断判定（A～Dの判定診断） 安全性確保の為、部材や部位毎に評価し、最低評価を総合判定としている。 	<ul style="list-style-type: none"> B判定以上は、経過観察 C判定以下の遊具において、遊具の安全性や利用状況などから対応措置についての優先順位を判断 <p>※精密点検結果を受けて、大阪府・指定管理者で、リスク分担に基づいて優先順位の判断を共有し、お互いに対応していく</p>
人員構成	指定管理者（但し、公園施設製品安全管理士又は公園施設製品整備技士の資格を有する専門技術者）による点検	“公園施設製品安全管理士”又は“公園施設製品整備技士”の資格を有する専門技術者が判定	<p>『指定管理者』：消耗部材の交換や部分的な補修の優先順位や修繕方法を判断し順次実施。</p> <p>『大阪府』：大規模な補修や更新の優先順位や工法を判断し、順次実施。事務所の課長・主査等の幹部で判断。</p>
基準等	<p>A：緊急の補修の必要性はない</p> <p>B：緊急の補修の必要性はないが、劣化部分について定期的な観察が必要</p> <p>C：現時点で重大な事故にはならないが、使用し続ける為には部分的な補修等が必要</p> <p>D：重大な事故につながる恐れがあり、利用禁止又は、緊急的な補修もしくは更新が必要</p>		

②技術力の向上

- 点検を委託する場合、業務委託先企業等が作成した点検シートをもとに職員がチェックすることとなるが、チェックにおいては“不具合箇所のイメージを持って”点検シートを確認することが大切であり、誤った点検データがあればすぐに気付くことができる経験と技術力の維持向上を継続的に養っておくことが重要であることから、研修やOJTを実施する。
- 指定管理者が実施する法令等に基づく各施設の点検・検査の結果について、誤った点検データはないか、経過観察ではなく何らかの対応が必要な点検結果が含まれていないかなど、内容を確認して適切に維持管理に反映させていくため、職員の技術力向上に努める。

4) データの蓄積・活用・管理

- 施設設置者である大阪府として、中長期的な視点にたった維持管理に取り組んでいくため、指定管理者に依存しすぎることなく、点検結果や補修等履歴のデータの蓄積・管理を進める。
- 点検結果や補修等履歴を保存していく際は、データの利用性の向上の観点から原則は電子データとし、施設の長寿命化に資する重要な情報であるという認識のもと、少なくとも施設の供用期間中は適切に保存する。
- 点検結果や補修等履歴のデータについては、技術職員間の確実な情報伝達とあわせて、適切に維持管理に反映する（図4.1-5参照）。

（データの蓄積・活用等の留意点）

- ①変状が無いということも重要な点検結果であるため、点検結果は変状の有無にかかわらず記録保存する。
- ②使用条件と劣化との因果関係を推測しやすくするため、点検データに施設の使用条件等を併せて記録する。
- ③維持管理に活用しやすいデータの項目や様式（定型化）を検討する。また、蓄積・管理するデータは、施設が劣化損傷しやすい箇所の把握や分析、補修・更新時期の判断に活用するなど、補修等の計画に反映する。



図 4.1-5 データ蓄積（活用）の目的

＜点検等のデータの利活用事例＞

- ①点検業務の再構築
(不具合が起こりやすい箇所等を明確化)
(点検の重点ポイントや頻度の見直し)
- ②維持管理を見通した工夫
- ③補修等の年次計画の見直し
(補修サイクルの見直し)
- ④設計改修への活用

維持管理計画等
の見直しを実施

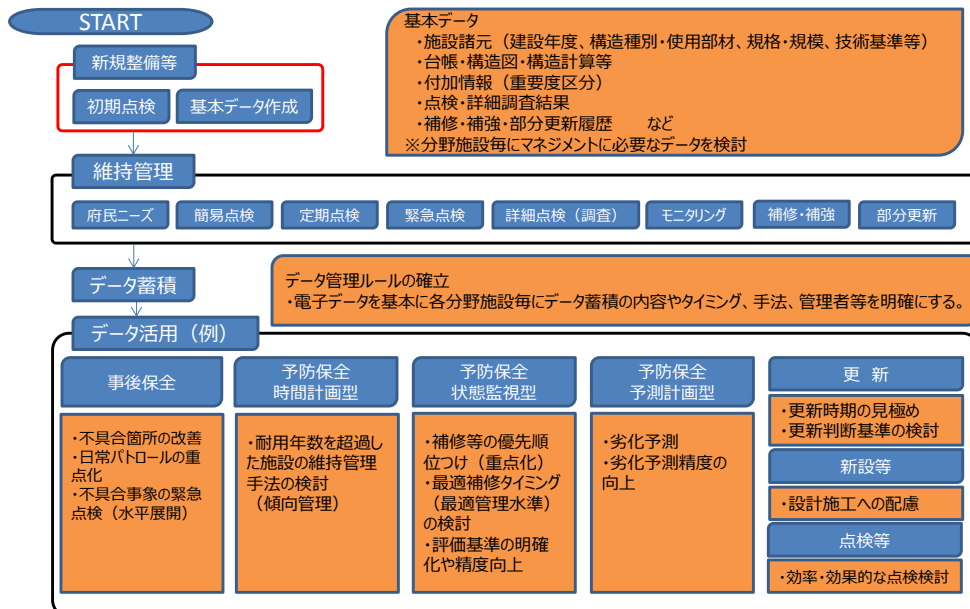
- ◇各公園の長寿命化計画(計画的管理)の見直し
- ◇各公園の事業実施計画(日常的管理)の見直し
- ◇府営公園管理要領等の各種基準の見直し

事業実施計画書の見直し事例

日常巡視におけるウィークポイントの把握

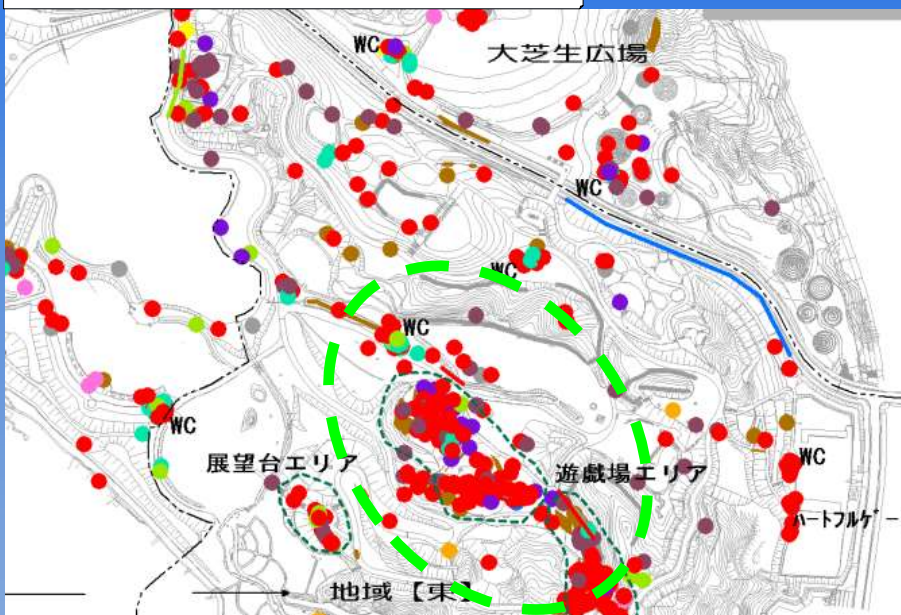

◆不具合が発生し
やすい箇所の特定

- 破損・消失
- 故障・不具合
- 詰り・水漏れ
- 土木作業
- 柵など
- 看板類
- バリケード等
- その他

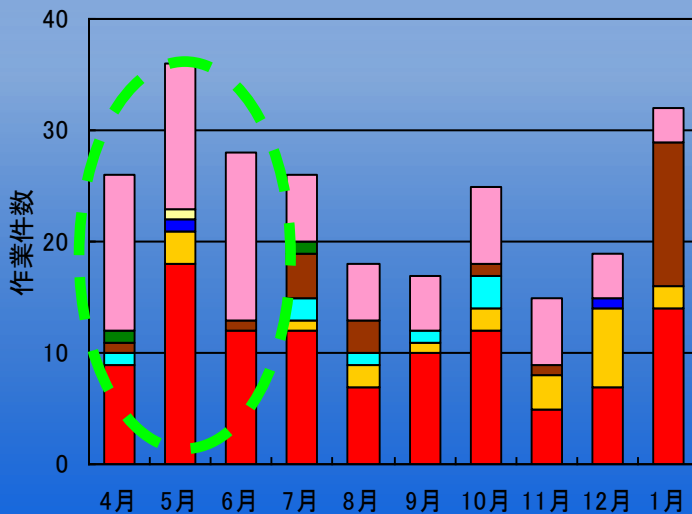

◆不具合が発生し
やすい時期の特定

図 4.1-6 点検等のデータの利活用イメージ

4.2 施設特性に応じた維持管理手法の体系化

4.2.1 維持管理手法

(1) 維持管理手法の設定

【基本的な考え方（第1編 基本方針より）】

安全性・信頼性やLCC最小化の観点から、「予防保全」による管理を原則とし、継続的にレベルアップを図っていく。また、適切な維持管理手法や最適な補修時期を設定するため、点検結果を踏まえた劣化損傷の程度（健全度等）などデータの蓄積状況、施設の特性（材料、設計基準（設置時の施工技術）、使用環境、経過年数、施設が受ける作用など）や重要度（施設の利用状況、不具合が発生した場合の社会的影響度や代替性、維持管理・更新費用、防災上の位置づけ等）を考慮し、施設毎の維持管理手法を設定する。

【公園施設における基本方針】

上記の考え方にもとづき、公園施設においては、「予防保全」による管理を基本とし、その充実に努めることとし、表4.2-1に示す維持管理手法を各施設に適用する。

表 4.2-1 維持管理手法

大区分	中区分・内容	
予防保全 ・管理上、目標となる水準を定め、安全性や信頼性を損なうなど、求められる機能の保持に支障となる不具合が発生する前（限界管理水準を下回る前）に対策を講じる	状態監視型	点検により劣化や損傷などの変状を評価し、目標となる管理水準を下回る場合に補修等を行う。（※）
	時間計画型	管理水準を維持するために期間を設定し、定期的に補修等を行う。
事後保全	求められる機能の保持に支障となる不具合が発生した段階（限界管理水準を下回る段階）で補修等を行う。 ・軽微な損傷などによる公園利用者等への影響がほとんど無い施設に適用する。 ・日常の維持管理の中で早期発見、早期対応に努める。	

※本計画の中で状態監視型に位置付けた施設のうちいくつかの施設は、「公園施設長寿命化計画策定指針（案）」上では、事後保全型管理に位置付けられている。

(2) 維持管理手法の選定フロー

公園施設の維持管理手法については以下のフローに沿って実施することを基本とする。



図 4.2-1 維持管理手法選定フロー

(3) 維持管理手法の設定にあたっての留意事項

① 予防保全（状態監視型）

- ・ 公園施設は、点検結果等により施設の状態を把握し、利用者ニーズや LCC 縮減効果等を考慮の上、長寿命化対策（補修、改修）又は更新を行う状態監視型を基本とする。
- ・ 噴水設備等の故障による公園利用への影響が大きい機械設備については、点検結果等により施設の状態を把握し、必要な場合に補修等や更新を行う状態監視型を基本とする。

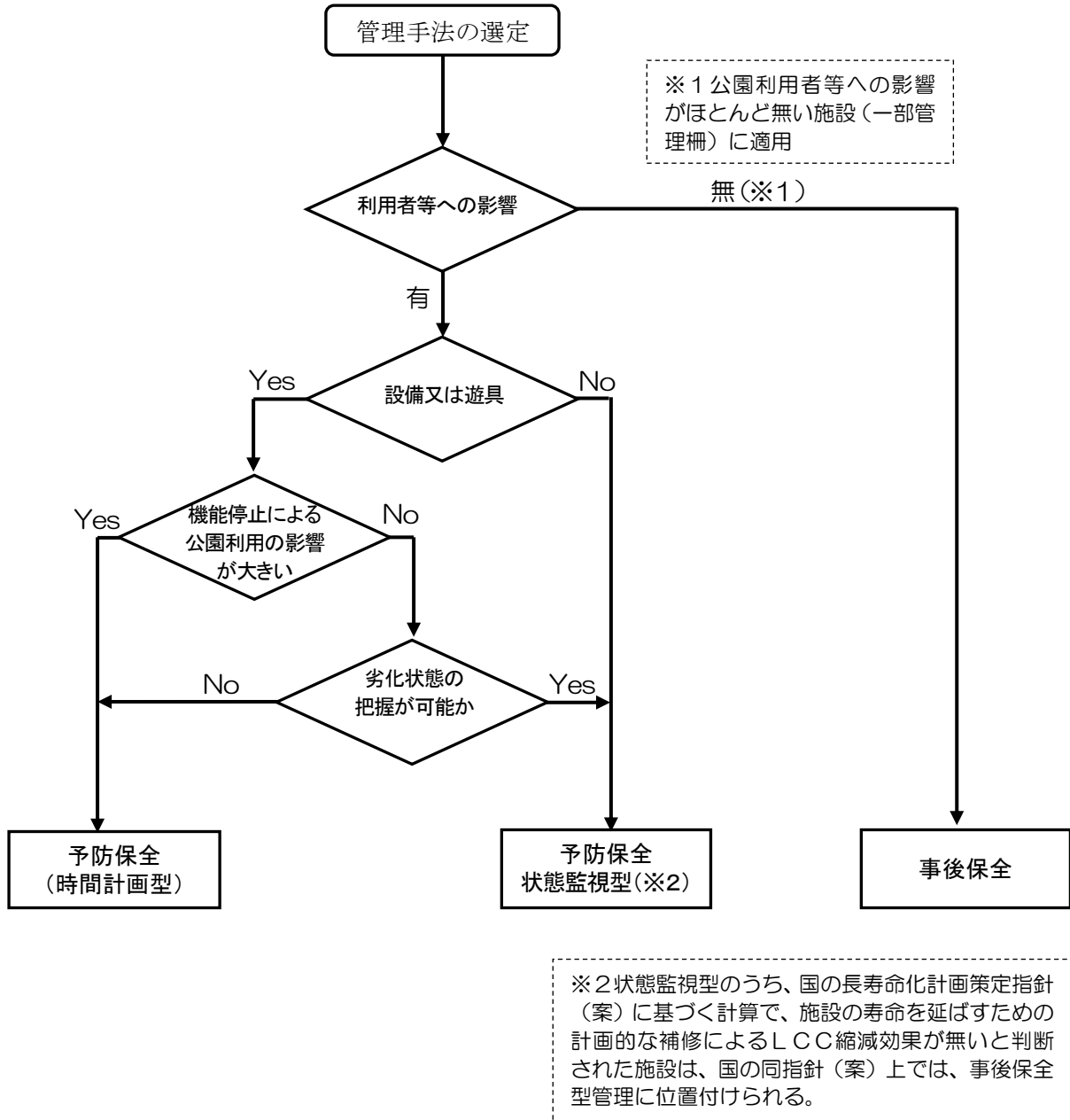
② 予防保全（時間計画型）

- ・ 公園の機能停止に直結する受変電設備などの電気設備は、劣化の進行及び損傷の有無に関係なく、設備の信頼性から、定期的に補修、更新を行う時間計画型を基本とする。
- ・ 予算制約等により、耐用年数を超過した設備については、特に部品確保に努めるなどの対策をとり、リスク低減に努める。

③ 予防保全（状態監視型と時間計画型の併用）

- ・ 排水等ポンプ設備などの機械設備は、故障などによる機能停止が公園利用に与える影響が大きいことから、状態監視型の維持管理に努めた上で、更新は時間計画型を導入する。
- ・ 遊具は、安全・安心な利用を維持するため、状態監視型の維持管理を行うとともに、目視による変状が把握できない遊具があることから、遊具の特性に応じて時間計画型の維持管理を導入する。

④ 事後保全

- ・ 「予防保全」による管理を基本とするが、予算制約等により計画的に補修等を行うことが困難で、軽微な損傷等による公園利用者への影響がほとんどない場合など、「事後保全」による管理もやむを得ない施設については、「事後保全」を適用する。

⑤ 維持管理、更新と合わせた質の向上等

- ・ 維持管理、更新に合わせた防災耐震性能の向上や社会ニーズによる機能向上、既存不適格への対応などについても配慮する。
- ・ 施設の劣化や損傷等により人的・物的被害を与えると予想される箇所（部位）、構造等については、人的・物的被害を予防するための対策についても考慮する。
- ・ 点検結果の蓄積に加えて、補修等の実施に至る事例実績などを蓄積し、補修等の判断傾向（診断評価～対策要否の判断に至る考え方の傾向）を整理することで、補修・更新等の判断の目安や補修方法の情報共有などを図る。
- ・ 府と指定管理者が一体的かつ効率的な維持管理の実施のため、老朽化した施設における計画的な補修等の年次計画（分担を含め）を立案し、府と指定管理者が一体となった施設の機能保全を図る。

(4) 施設別の維持管理手法

前述の維持管理手法の設定の留意事項を踏まえ、将来的に目標とする維持管理手法について、表4.2-2に示すとともに、施設別の維持管理手法を表4.2-3及び表4.2-4に示す。

表 4.2-2 施設別の維持管理手法

施設	維持管理手法の選定		
	事後保全	予防保全	
		時間計画型	状態監視型
①遊具		●	○●
②園路・広場			○●
③橋梁			○●
④公園関連設備			
排水等ポンプ設備		(●)	○●
受変電設備		●	○
親水設備等			○●
⑤公園サービス施設等			
運動施設・便所等の便益施設・植物園等の教養施設・落石防護柵等の管理施設など	○●※		○●

凡例
 ○：現在の維持管理手法
 ●：目指す維持管理手法
 ()は更新時
 ※は一部管理柵などに適用
 (一部境界柵)

【遊具】

表 4.2-3 遊具の維持管理手法

施設名	維持管理手法	内容
①遊具	状態監視型・時間計画型	<ul style="list-style-type: none"> ・定期点検などを行い、劣化損傷の状態を把握し、摩耗や破損などの発生等、必要と認められた時に補修等を行う状態監視型の維持管理を実施する。 ・スプリング遊具など目視により変状を把握できない遊具については、安全性を重視し、時間計画型の維持管理を実施する。 ・大型複合遊具については、利用者ニーズなどを把握して、陳腐化などの社会的寿命に到達していなければ、経済性を考慮し、可能な範囲で、改修や部分的な更新により、リニューアル感をだしつつ、長寿命化を図っていく。

【遊具以外】

表 4.2-4 遊具以外の維持管理手法

施設名	維持管理手法	内容	
②園路・広場	状態監視型	<ul style="list-style-type: none"> ・日常点検の中で、異常や変状の有無を確認し、クラックや骨材剥離の発生等、必要と認められた場合に修繕や部分更新を行う状態監視型の維持管理を実施する。 ・利用頻度に応じて幹線園路と細園路に区分し、幹線園路については優先して修繕や部分更新を行う。 	
③橋梁	状態監視型	<ul style="list-style-type: none"> ・定期点検などを行い、劣化損傷の状態を把握し、コンクリートのひび割れ・剥離・鋼材露出、鋼材の防食被覆の劣化や溶接部等の亀裂の発生等、必要と認められた場合に補修等を行う状態監視型の維持管理を実施する。 ・架橋位置などを考慮し、道路等に架橋している橋梁など、不具合の発生が他の施設に影響を及ぼす恐れがある橋梁については、優先して補修等を行う。 ・LCC を考慮し、補修や改修により、長寿命化を図る。 	
④公園関連設備	状態監視型・時間計画型	<ul style="list-style-type: none"> ・受変電設備などの電気設備は、定期点検を行うとともに、設備の信頼性から定期的に部品交換や更新を行う時間計画型の維持管理を実施する。 ・雨水ポンプ設備や汚水ポンプ設備などの公園の基盤機能を支える機械設備は、定期点検などにより劣化損傷の状態を把握し、日常的な維持保全（清掃・保守・部品交換等の修繕など）を行うとともに、時間計画型で更新を実施する。 ・噴水設備等の機械設備は、メーカー推奨の定期点検などを行い、劣化損傷の状態を把握し、必要と認められた場合に補修等を行う状態監視型の維持管理を実施する。 ・照明灯は、定期的に不点灯調査等を行い、必要と認められた場合に部品交換や灯具の更新等を行う状態監視型の維持管理を実施する。 	
⑤公園サービス施設等	建特 建築物	状態監視型	<ul style="list-style-type: none"> ・定期点検などを行い、劣化や損傷の状況を把握し、建築物の屋屋根、躯体、外壁、内壁、床材等における劣化損傷の発生等、必要と認められた場合に補修等を行う状態監視型の維持管理を実施する。 ・LCC を考慮し、補修や改修により、長寿命化を図る。
	建一 築般物	状態監視型	<ul style="list-style-type: none"> ・定期点検などを行い、劣化損傷の状態を把握し、建築物の屋根、躯体、外壁、内壁、床材等における劣化損傷の発生等、必要と認められた場合に補修等を行う状態監視型の維持管理を実施する。
	建築物以外 (工作物等)	状態監視全 型・事後保全 型	<p>【工作物（※）】</p> <ul style="list-style-type: none"> ・日常点検の中で、異常や変状の有無を確認し、必要と認められた場合に補修等を行う状態監視型の維持管理を実施する。 ※転落防止柵や側溝等の管理施設、テニスコートや野球場等の運動施設など <p>【落石等の恐れのある自然法面】</p> <ul style="list-style-type: none"> ・定期点検などから法面の状態を把握し、要対策と判断された場合、優先度の高い箇所から対策を行う状態監視型の維持管理を実施する。 ・要対策箇所以外において、災害が発生した箇所や落石などの災害発生の予兆がみられる箇所がある場合は、優先順位を見直し対策を実施する。 ・対策済みの施設（落石防護柵等）についても、定期点検などから劣化損傷の状態を把握し、必要と認められた場合に補修等を行う。 <p>【管理柵】</p> <ul style="list-style-type: none"> ・軽微な損傷などが公園の利用者等にほとんど影響を与えない一部管理柵（境界柵）は、日常の維持管理の中で、異常の早期発見、早期対応に努める（事後保全型）。

(5) 維持管理水準の設定

1) 目標管理水準および限界管理水準の考え方

維持管理水準の設定については、安全性・信頼性やLCC最小化の観点から施設の特性や重要性などを考慮し、施設もしくは部材単位毎に目標とする管理水準を適切に設定する。また、目標管理水準は、不測の事態が発生した場合でも対応可能となるよう、限界管理水準との間に適切な余裕を見込んで設定する。

表 4.2-5 管理水準の基本的な考え方

区分	説明
目標管理水準	<ul style="list-style-type: none"> 管理上、目標とする水準。 これを下回ると補修等の対策を実施。 目標管理水準は、不測の事態が発生した場合でも対応可能となるよう、限界管理水準との間に適切な余裕を見込んで設定する（図 4.2-2 参照）。
予測計画型の場合	<ul style="list-style-type: none"> 劣化予測が可能な施設（部位・部材等）で、目標供用年数（寿命）を設定した上で、ライフサイクルコストの最小化など、最適なタイミング（図 4.2-3 参照）で最適な補修等を行う水準。
限界管理水準	<ul style="list-style-type: none"> 施設の安全性・信頼性を損なう不具合等、管理上、絶対に下回ってはならない水準。 一般的に、これを超えると大規模修繕や更新等が必要となる。



図 4.2-2 不測の事態に対する管理水準の余裕



図 4.2-3 LCC 最小化のイメージ

2) 管理水準の設定

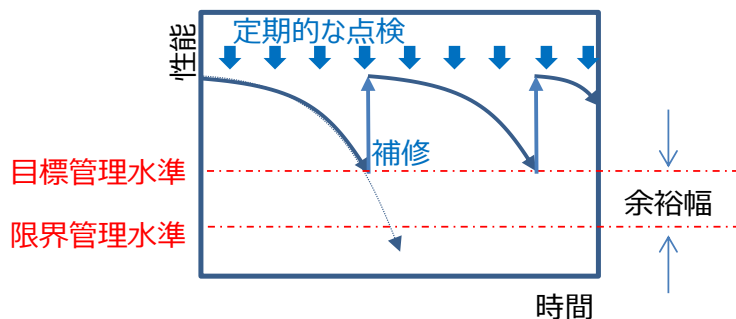
安全性や快適性が求められる公園においては、施設の安全性・信頼性やLCC最小化の観点から、施設の劣化損傷により機能を失う前に補修・更新等を実施するため、以下の目標管理水準を設定する。

【遊具】

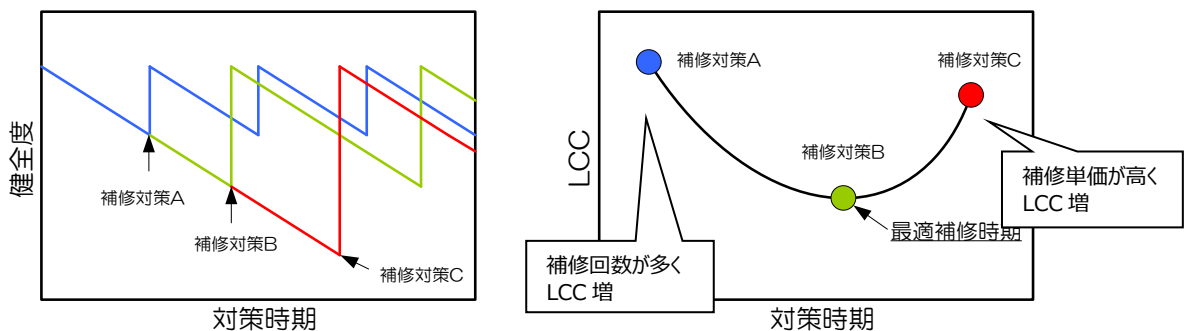
目標管理水準は、遊具の安全性を最大限に考慮して、健全度（劣化度）をB判定以上と設定し、C判定以下については、補修等の候補遊具として順次対応する。

表 4.2-6 遊具における目標管理水準等

ランク	評価基準	
A	<ul style="list-style-type: none"> • 全体的に健全である。 • 緊急の補修の必要はないため、日常の維持保全で管理するもの。 	
B	<ul style="list-style-type: none"> • 全体的に健全だが、部分的に劣化が進行している。 • 緊急の補修の必要性はないが、維持保全での管理の中で、劣化部分について定期的な観察が必要なもの。 	目標管理水準
C	<ul style="list-style-type: none"> • 全体的に劣化が進行している・ • 現時点では重大な事故につながらないが、利用し続けるためには部分的な補修、もしくは更新が必要なもの。 	限界管理水準
D	<ul style="list-style-type: none"> • 全体的に顕著な劣化である。 • 重大な事故につながる恐れがあり、公園施設の利用禁止あるいは、緊急な補修、もしくは更新が必要とされるもの。 	

【遊具以外の施設】

目標管理水準は、施設の安全性や快適性を考慮して、健全度（劣化度）をB判定以上と設定し、C判定以下については、補修等の候補施設として順次対応する。

表 4.2-7 遊具以外の施設における目標管理水準等

ランク	評価基準	
A	<ul style="list-style-type: none"> • 全体的に健全である。 • 緊急の補修の必要はないため、日常の維持保全で管理するもの。 	
B	<ul style="list-style-type: none"> • 全体的に健全だが、部分的に劣化が進行している。 • 緊急の補修の必要性はないが、維持保全での管理の中で、劣化部分について定期的な観察が必要なもの。 	目標管理水準
C	<ul style="list-style-type: none"> • 全体的に劣化が進行している・ • 現時点では重大な事故につながらないが、利用し続けるためには部分的な補修、もしくは更新が必要なもの。 	限界管理水準
D	<ul style="list-style-type: none"> • 全体的に顕著な劣化である。 • 重大な事故につながる恐れがあり、公園施設の利用禁止あるいは、緊急な補修、もしくは更新が必要とされるもの。 	

(6) 補修等の長寿命化対策の考え方

定期点検等により把握した施設の劣化や損傷状況への対策として、施設の劣化した部位、部材または機器の性能・機能を、原状（初期の水準）または実用上支障のない状態（目標管理水準以上）まで回復することを目的として、施設の補修等を行う。

補修等の方法や頻度については、定期点検結果等をもとに、対象施設の材質や構造、利用状況等を勘案の上、検討する必要がある、そのような点を踏まえて、補修等の計画を立案することとし、立案した補修等の計画は、定期点検結果に基づく長寿命化対策の実績に応じて、適宜、見直しを図っていく。

また、公園には、プールや体育館等の大規模な運動施設などがあり、これらの施設は、設置後の年数が経過し、施設の老朽化に加えて機能不足（既存不適合等）などが生じている。従って、このような施設において、長寿命化を図っていくためには、機能回復だけにとどまらず機能向上も視野に入れた対策（大規模補修や改修など）が必要である。なお、経済性などを勘案し、必要に応じて更新を視野に入れた対策を検討する。

対策事例（プール管理棟の屋根防水／屋根防水 20 年～30 年サイクル※）

※府有施設の長期保全計画作成要領（H15.4 月）に基づくサイクル

施工前



施工後



対策事例（便所の改修/便所のバリアフリー化（多目的ブース増設、長寿命化）

施工前



施工後



4.2.2 更新の考え方

公園施設は、健全性・機能性、LCC 低減の観点から施設の長寿命化を基本とするが、物理的、機能的、社会的、経済的視点などから、総合的に評価を行い、更新について見極めることも必要である。また、更新を見極めるためには、詳細な点検や調査、モニタリングの実施など、更新を見極めるためのデータを蓄積・整理していく必要がある。さらに、長寿命化においても、必要に応じて公園施設毎に目標寿命の設定を行い、設定された目標寿命に応じた維持管理を行う必要がある。また、目標寿命の設定とあわせて、将来の更新の見極めにおける課題や、その対応についても整理しておく必要がある。

以上の点を踏まえ、公園施設の更新判定フローや考慮すべき視点などを設定し、それらに基づいて更新の必要性を判断していく。

(1) 更新判定フローと考慮すべき視点

公園施設の更新は、図 4.2-4 更新判定標準フロー（案）及び表 4.2-8 更新の見極めにあたり考慮すべき視点（案）を踏まえて判断していく。また、図 4.2-4 更新判定標準フロー（案）は、標準的な判定フローを示していることから、必要に応じて、公園施設毎に更新判定フローを設定する。なお、公園施設毎の更新判定フローは、実際にフローを活用する中で課題が明らかになった場合や社会情勢等の変化に応じて、適宜、見直しを図っていく。

【公園施設全般】



図 4.2-4 更新判定標準フロー（案）

表 4.2-8 更新の見極めにあたり考慮すべき視点（案）

考慮すべき視点	内容等
物理的視点	<ul style="list-style-type: none"> ・ 構造物の劣化等により施設機能が低下し（限界管理水準を下回る状態）、通常の維持・補修等を加えても安全性などから使用に耐えなくなった状態 例示）健全度D以下（部材単位の評価の大半がC以下である健全度Dの施設）
機能的視点	<ul style="list-style-type: none"> ・ 法令や技術基準の改定による既存不適格状態など 例示）耐震補強（建築物等）、バリアフリー化対応、照度不足（照明）、安全規準の変更（遊具）、強度や高さの不足（防護柵等）等々 ・ 機器部品等の確保の困難性（設備、遊具等） ・ 標準使用期間や目標寿命
社会的視点	<ul style="list-style-type: none"> ・ 利用者ニーズ（施設の必要性や利用性、安全性などに関する利用者の要求）や利用状況（利用頻度等）など ・ 社会的機能の見直し 例示）排水設備の能力等の見直し、防災・耐震の要求性能の見直し、施設の陳腐化、環境や景観への配慮等々
経済的視点	<ul style="list-style-type: none"> ・ ライフサイクルコストなど 例示）部材毎の補修の繰返しや改修による施設寿命の長寿命化と施設更新との経済比較の検討

【公園施設毎の設定】

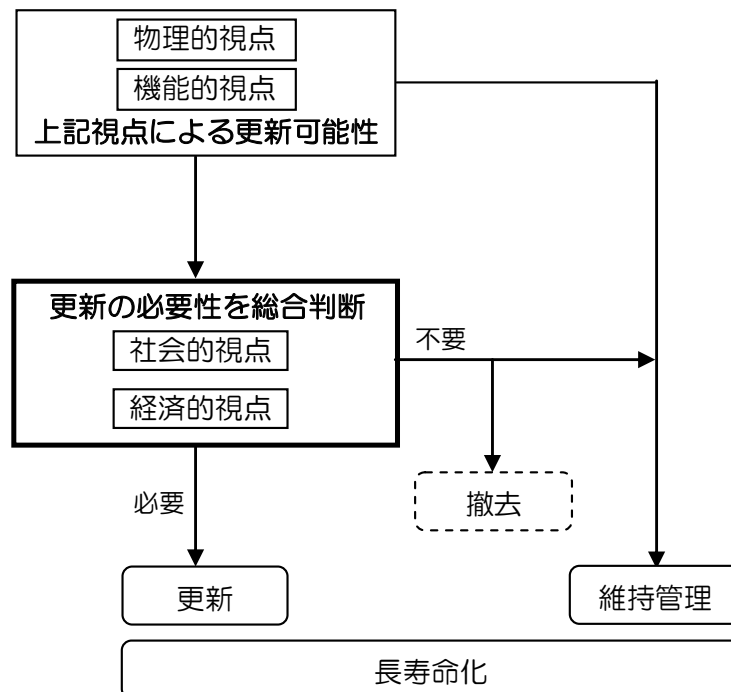
—遊具の例—

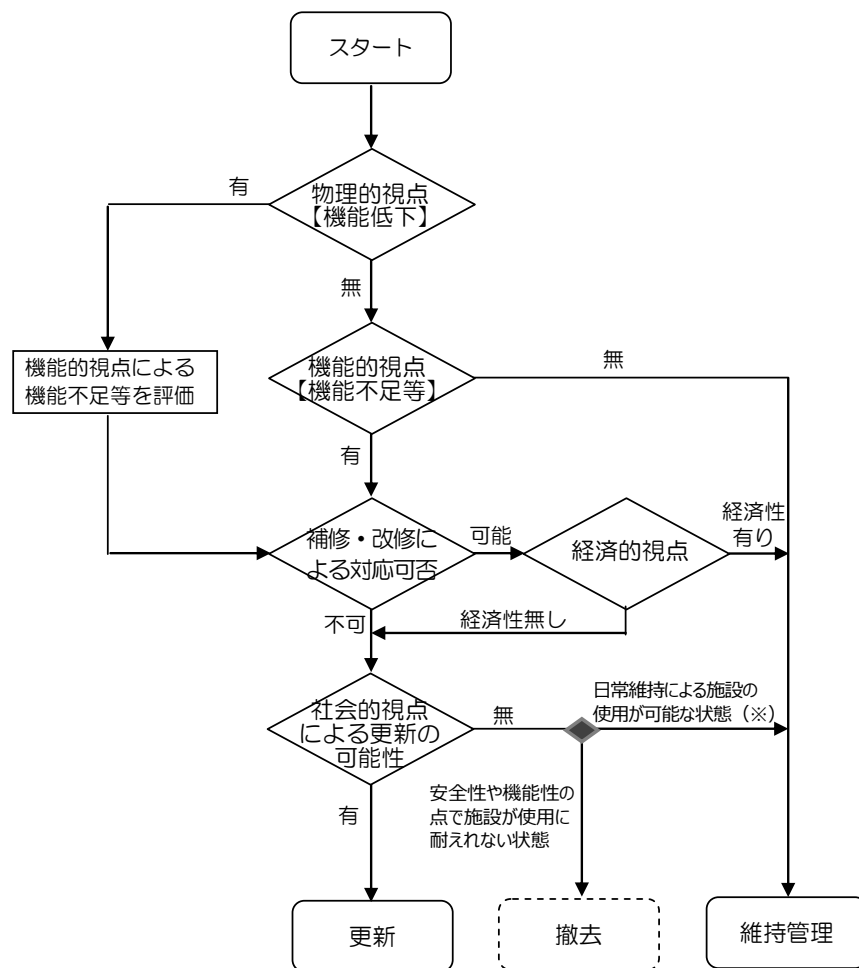

※日常維持を継続し、施設が機能しなくなった時点で撤去

図 4.2-5 遊具の更新判定フロー（案）

—公園関連設備の例—

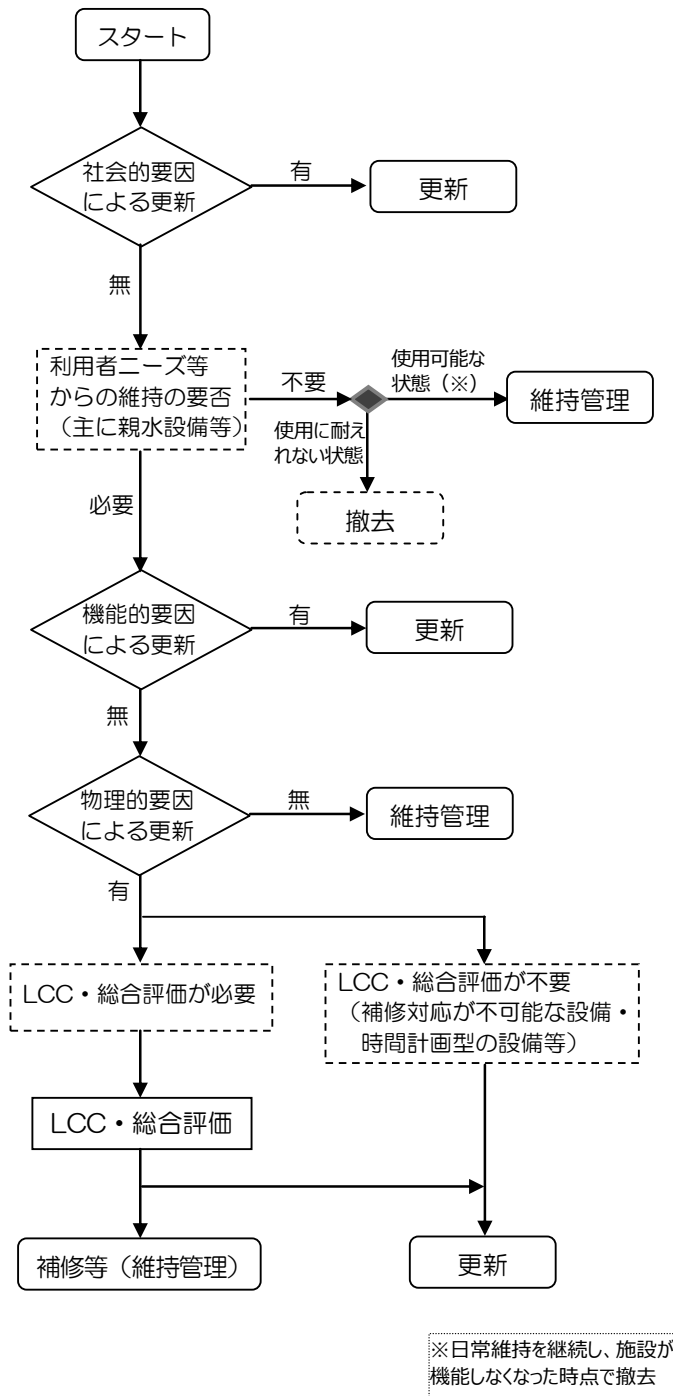

社会的要因	社会的機能の見直し (排水設備の能力等の見直しなど)
機能的要因	法令・基準の変更 機器部品確保が困難 設備の陳腐化
物理的要因	機器の劣化

図 4.2-6 公園関連設備の更新判定フロー (案)

(2) 種々の観点からの施設の寿命

施設・設備の劣化・損傷状況は、利用環境等の影響を受けるため、その寿命を一律に定めることは困難であるが、更新の検討を行うための一つの目安として、国の基準における耐用年数、使用実績に基づく耐用年数などがある。また、設備（機械等）や遊具などでは、製造メーカー推奨の交換時期（工学的寿命）が示されている場合もあるので、これらも検討の際の参考となる。公園関連設備の寿命について、国の基準や過去からの使用実績などから、目標寿命を設定し、表4.2-9に示す。

表 4.2-9 寿命の考え方

設備	寿命の考え方（単位：年）			
	公会計上	国の基準等	使用実績	目標寿命
受変電設備	15	10～25	25	25※
ポンプ設備	20	10～15	20	20
		※部品供給状況等により前後		

4.3 重点化指標・優先順位の考え方

限られた資源（予算・人員）の中で維持管理を適切かつ的確に行うため、府民の安全を確保することを最優先に、施設毎の特性や重要度などを踏まえ、不具合が発生した場合のリスク等に着目（特定・評価）して、施設毎の点検、補修などの重点化（優先順位）を設定し、戦略的に維持管理を行う。以下に、基本的な考え方を示す。

(1) 都市基盤施設における重点化の基本的な考え方

① 府民の安全確保

施設の劣化、損傷が極めて著しく、施設の機能が確保されないと想定される場合又は府民（利用者）の生命への影響（事故の危険性）が懸念される場合など、緊急対応が必要な施設への対策は最優先に実施する。

② 効率的・効果的な維持管理

安全確保の観点から最優先で実施する事業（補修、更新等）以外については、リスクに着目して、優先順位を定め、効率的・効果的な維持管理を行う。

ただし、他の事業（工事）等の実施に併せて、補修、更新を行うことが、予算の節約や工事に伴う影響を低減する等の視点で合理的である場合には、総合的に判断するなど柔軟に対応する。

(2) 公園施設における重点化の基本的な考え方

公園は、遊具を含め様々な種類の施設が存在しており、これらの施設は求められる役割が異なることから、施設特性を踏まえた重点化指標・優先順位の考え方を整理する必要がある。

施設における「不具合発生の可能性」は、施設の劣化や損傷以外に、経過年数や使用環境、設計基準などの要因が考えられるが、公園においては、利用者の安全性に直結する施設の健全性を最優先に考えて、施設の劣化や損傷の状態を評価した健全度を重点化指標として評価する必要がある。

また、施設の劣化損傷等の状況以外に、不具合が発生した場合の社会的な影響を勘案する必要があり、その影響が大きいほど重大なリスクとして評価する必要がある。

以上の点を踏まえ、遊具の場合は、特に安全性を重視し、健全度と人的影響度（事故が起こった場合の事故の重大性等）、遊具以外の施設の場合は、健全度と社会的影響度（施設が機能しない場合の公園利用への影響性等）との組み合わせによるリスクを評価し、施設における補修等の重点化を図る。

遊具と遊具以外の施設における、優先度評価(案)及び社会的影響度等の評価項目一覧(案)を、図4.3-1、図4.3-2、表4.3-1、表4.3-2に示す。なお、公園は、社会的情勢等により求められる役割や施設の重要性などが変化することから、優先度評価や社会的影響度等の評価項目については、必要に応じて見直しを図る。

<遊具の重点化の考え方>

① 遊具の優先度評価



図 4.3-1 遊具における優先度評価

表 4.3-1 遊具における人的影響度の評価項目一覧 (案)

項目	要素	備考
事故の重大性	レベル3 (生命に関わる危険があるか、重度の傷害あるいは恒久的な障がいをもたらすハザードがある状態)	※
	レベル2 (重大であるが恒久的でない傷害をもたらすハザードがある状態)	※
	レベル1 (軽度の傷害をもたらすハザードがある状態)	※
	レベル0 (傷害をもたらす物的ハザードがない状態)	※
利用頻度	高い	日常巡視や利用者の声より判断
	中程度	//
	低い	//
管理者判断		苦情要望等

※都市公園における遊具の安全化確保に関する指針 (改訂第2版)

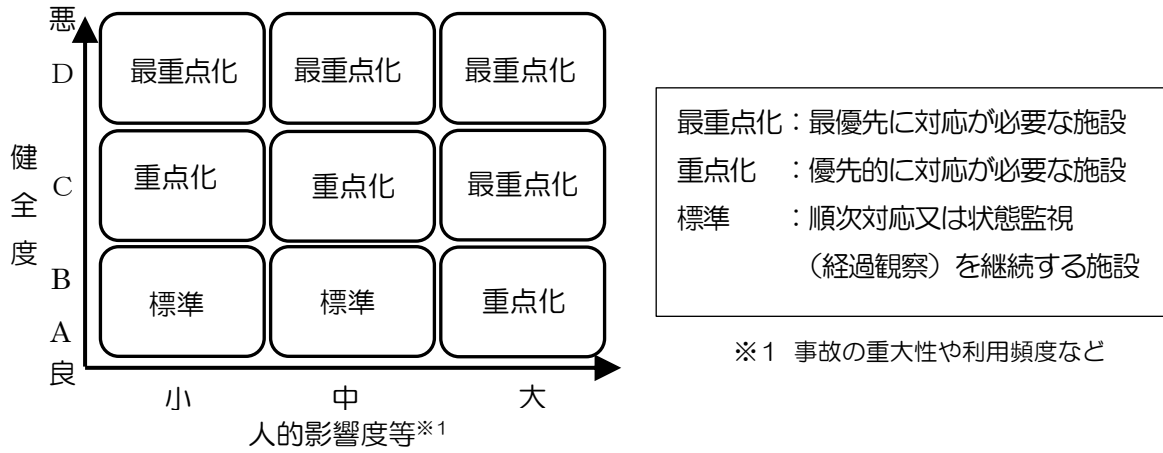
※評価項目の総合判断により人的影響の大きさを判断する。

＜遊具以外の施設の重点化の考え方＞

② 遊具以外の施設の優先度評価



図 4.3-2 遊具以外の優先度評価

表 4.3-2 遊具以外の社会的影響度の評価項目一覧（案）

項目	要素	備考
公園利用への影響度	機能停止した時に公園全体に影響	
	機能停止した時に施設利用に影響	
	機能停止した時に代替措置が可能	
利用頻度	高い	日常巡視や利用者の声より判断 (有料施設は稼働率 60%以上)
	中程度	日常巡視や利用者の声より判断 (有料施設は稼働率 30%以上～60%未満)
	低い	日常巡視や利用者の声より判断 (有料施設は稼働率 30%未満)
迂回路の有無	あり	
	なし	
架橋位置	跨道橋	
	河川等	
	その他	
社会的ニーズ	あり	
	なし	
公園の顔	該当	
	該当しない	
防災施設	該当	
	該当しない	
安全対策施設	該当	
	該当しない	
利用料金施設	該当(有料施設)	
	該当しない(無料施設)	
管理者判断		苦情要望等

※施設に応じて該当評価項目を選択し、該当項目の総合判断により社会的影響の大きさを判断する。

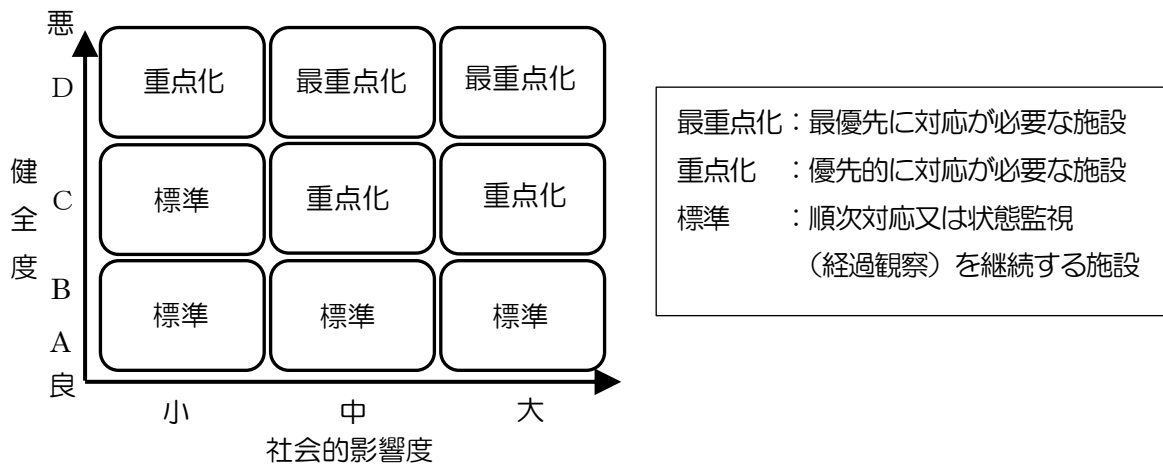
4.4 日常的な維持管理の着実な実践

【公園における日常的な維持管理の基本的な考え方】

指定管理者による日常的な維持管理において、施設を常に良好な状態に保つよう、施設の状態を的確に把握し、施設の不具合の早期発見、早期対応や緊急的・突発的な事案、苦情・要望事項等への迅速な対応、不法・不正行為の防止に努め、利用者の安全・安心の確保はもとより、利用の快適性やサービスの向上など、引き続き着実に実施する。また、日常的な維持管理から「劣化・損傷の原因を排除する」という視点で、指定管理業務の中で、施設清掃などきめ細かな維持管理作業等、施設の長寿命化に資する取り組みについても実践する。

大阪府においては、履行確認により、指定管理者が適切に日常維持管理を実施しているかどうかを確認し、業務が適切に行われていない場合は速やかに指導するなど、指定管理業務の改善・向上を図っていく。また、維持管理の効率性、施設の利用性や需要などの視点で、指定管理者が直面する日常的な維持管理の中での様々な事案・課題について、大阪府としても把握し、今後の施設の補修改修等の計画設計に改善や工夫等の点で役立てるなど、計画的維持管理の向上に取り組む。

さらに、多くの府民等に都市基盤施設の維持管理に関して理解と参画を促すため、都市基盤施設の保全や活用する機会を提供し、府民や企業等、地域社会と協働、連携した維持管理の推進に努める。

これらの取組を着実に実践していくために地域や公園の特性等を考慮し、創意工夫を凝らしながら適切に対応するとともに、PDCA サイクルによる継続的なマネジメントを行う。

以下に公園における日常的な維持管理の方針を示す。

【公園における日常的な維持管理の方針】

- ◇ 安全安心、快適な利用ができるように日常的な維持管理に取り組む。
- ◇ PDCAサイクルによる総合的なマネジメントに取り組む。
- ◇ 各公園の特性に沿った効率的・効果的な維持管理に取り組む。

※公園における日常的な維持管理は、施設管理だけでなく、本計画の対象としていない植物管理（植栽地や樹林地等の管理）なども含めて実施することから、管理業務の内容上、区分した記述は誤解を招く恐れがあるため、「4.4 日常的な維持管理業務の着実な実践」の項においては、本計画の主な対象としていない植物管理も含めた内容として、記述する。また、日常点検（日常巡視）などが、施設管理や植物管理に加えて利用管理（運営管理の一部）も含めた横断的業務であることから、適宜、利用管理（運営管理の一部）についても含めた内容として記述する。



図 4.4-1 日常的な維持管理の着実な実践のイメージ

(1) 日常点検（日常巡視）

1) 実施方針

【公園における日常点検（日常巡視）の基本的な考え方】

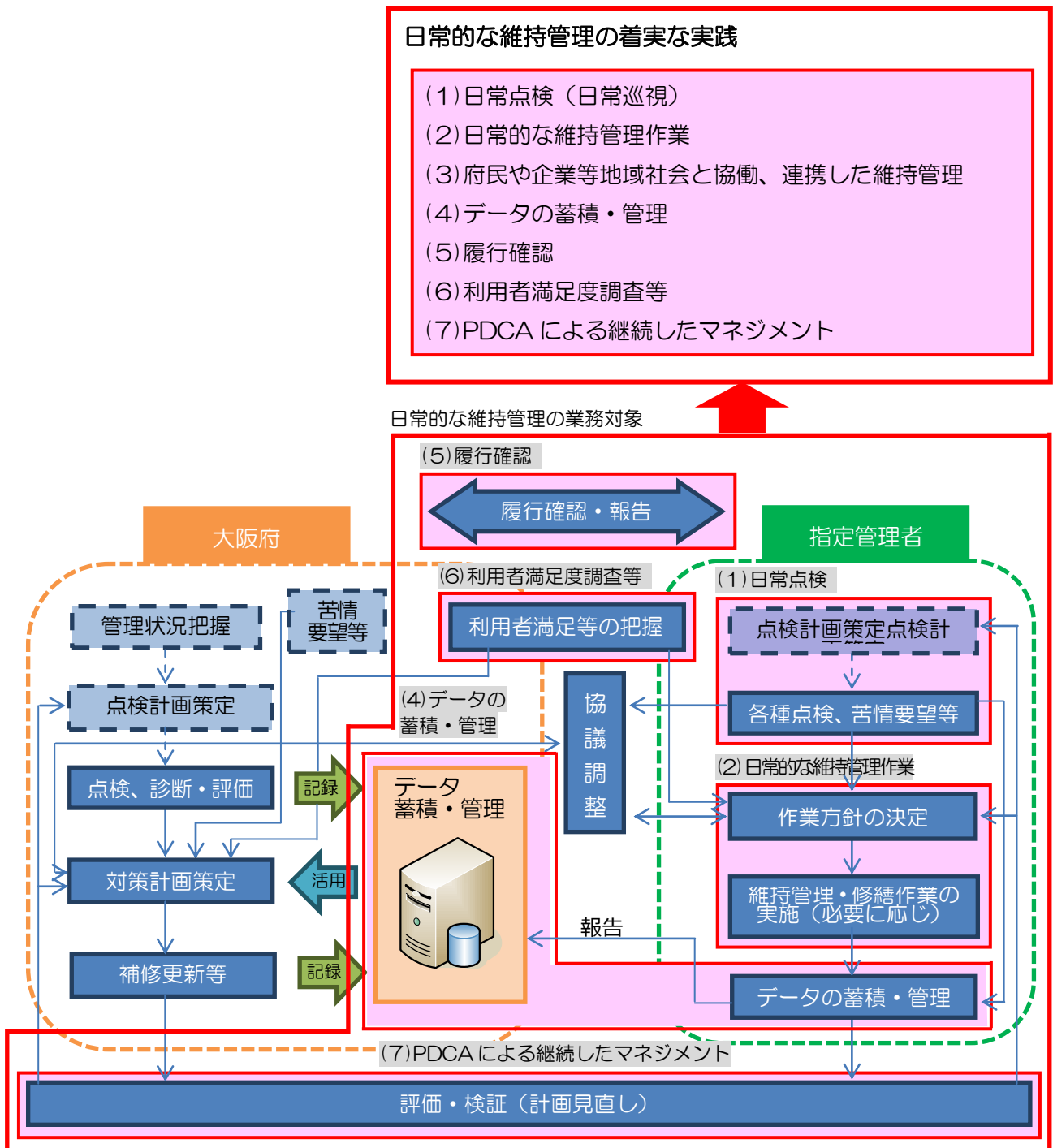
公園における日常点検（日常巡視）は、利用者の安全確保を第一義とし、事故を未然に防ぐため、危険箇所や不良箇所及びその原因となる事象などの有無を確認し、迅速な対応につなげることとする。また、施設を良好な状態に保つよう、施設の供用に支障となるような施設・設備等の損傷・異常及びその原因となる事象の早期発見の徹底に努める。

【公園における日常点検（日常巡視）実施方針】

『4.1 点検、診断・評価の手法や体制等の充実』で示した「点検業務の方針」及び「点検の視点」に沿って、日常点検（日常巡視）を行う。

(再掲)

点検業務の方針

- ◇ 利用者の安全性を確保する為、事故につながる危険箇所の早期発見に取り組む。
- ◇ 施設の快適性を維持する為、利用者目線での施設の不具合の確認に取り組む。
- ◇ 施設の機能保全を図る為、施設の劣化状況の程度と内容を正確に把握する。
- ◇ 施設の計画的な維持管理や補修更新等を行う為、点検データを蓄積・管理・活用する。

点検の視点

- ① 安全性の確認（施設の劣化・破損、見通しの確保等）
- ② 施設の機能保全の確認（消耗、劣化した部材、排水機能、設備機器の正常な作動等）
- ③ 衛生状態や快適性の確認（落書き・汚物等による汚損等）
- ④ 施設の利用環境の確認（不適切な利用、施設の利用頻度等）
- ⑤ 周辺施設に対する影響の確認（越境枝、排水処理等）
- ⑥ 劣化状況等の施設情報の収集・記録

<日常点検（日常巡視）の基本内容の例示>

◆頻度：2回/日（午前・午後）

※下記事項などを確認・把握し、巡視日報の作成や修繕等必要事項を判断する。また、下記事項の内容については、各公園の特性に応じた追加項目を設定するなど、随時見直しを図る。

【施設管理】

- ✓園路、広場、防護柵（転落防止柵など）、ゲート、遊具施設、便所、電気給排水設備（照明、汚水ポンプ等）、植栽等の公園施設の損傷・不良、又は汚損及びその原因となる事象の発見
- ✓各所水道メーター等の検針

【利用管理】

- ✓来園者数、施設利用状況等の把握
- ✓利用者の違法行為や迷惑行為に対する利用指導
- ✓危険物の放置、拳動不審者、トラブル発生の有無の確認と初期対応
- ✓不法占用、不法使用等の排除措置

（※ 指定管理者は公権力の行使を伴わない範囲での対応措置）

- ✓火災、盗難等の非常事態が発生する恐れがある場合や発生した場合の関係機関への通報
- ✓迷子への対応
- ✓来園者からの問い合わせへの対応

重点化ポイント

重点化ポイント	点検の留意点
“致命的な不具合の兆候を見逃さない”	・過去の事故事例（遊具等の事故事例）や日常の利用状況などを踏まえて、事故につながる危険性のあるポイントを特に重点的に確認する（写真 4.4-1 参照）。
“施設や利用の状況に応じた確認”	・これまでの点検結果により要経過観察の部分は、特に劣化等の進行状況を重点的に確認する。 ・施設の不具合（利用等による損傷や汚損、悪戯等）の発生が多いポイントについては重点的に確認する。

季節に応じた留意点

実施時期	点検の留意点
4～6月	・暖かくなり利用者の増加に備え、遊具の安全確保及び梅雨期に備えた排水機能などの確認に留意する。
7～9月	・夏休みに入って、水難事故や感染症の未然防止のため、親水施設での不適切な利用や衛生管理の確認に留意する。 ・台風にも備え、枯枝・枯損木、越境枝、排水処理、法面（土砂流出、法面崩壊など）等に留意する。
10～12月	・落葉による排水設備の閉塞に留意する。
1～3月	・春休み期間の利用者の増加に備え、遊具の安全確保などの確認に留意する。

巡視の実施

巡視日報の作成

修繕等必要事項の整理・確認



写真4.4-1 遊具の事故事例

2) 巡視計画の策定

公園毎に表4.4-1に示す巡視計画を策定し、日常点検（日常巡視）を実施する。

表 4.4-1 巡視計画

項目	内容
日常点検 (日常巡視)	<ul style="list-style-type: none"> ・コース（公園の特性に応じたコース設定、重点箇所の確認等） ・実施体制（巡視員の人数（最低2名1組で公園の規模等に応じて班数等を設定）） ・手段（原則徒歩で現場状況により移手段として一部自転車等の併用可） ・携行道具 ・損傷発見時の対応手順 ・巡視の記録方法 等

(2) 日常的な維持管理作業

1) 実施方針

【公園における日常的な維持管理作業の基本的な考え方】

公園における維持管理作業は、日常点検（日常巡視）等の結果から、施設の不具合や規模等の現場状況に応じて迅速に対応し、利用者の安全安心や快適な環境の確保に努める。

また、施設の特性や点検結果などを踏まえて、長寿命化等に資するきめ細やかな維持管理作業を計画的に推進するよう取り組んでいく。併せて、不適切な人為的行為による公園施設の損傷等を未然に防ぐ為に、それらの行為を把握しその指導・制止等に努める。

【公園における日常的な維持管理作業の方針】

以下に公園における日常的な維持管理作業の方針を示す。

- ◇ 公園施設の安全面や衛生面の確保及び機能保全を図る為の維持管理・修繕等に取り組む。
- ◇ 施設の長寿命化に資する日常的な保守と計画的なきめ細やかな修繕等に取り組む。
- ◇ 安全性の確保及び植栽機能を発揮させる為の植物管理に取り組む。

2) 留意点

維持管理作業において、点検から修繕等にいたるまでの流れを、図4.4-2に示す。また、実際に行う際の留意点を以下に示す。



図 4.4-2 点検から修繕等にいたる対応フロー

(次ページに注釈)

-注釈-

- ※1 施設の不具合があれば異常ありとなる。
- ※2 経過観察のうち、修繕等のタイミングなどの判断から、特に劣化損傷等の変化に注意する必要があるものは、要観察として定期的にモニタリングする。
- ※3 当該施設の劣化損傷等の部位・程度、利用状況などから、事故の危険性が高い又は施設の故障を招く恐れがあるなど、施設の継続使用が望ましくない場合は、事故や故障等の危険性等が取り除かれるまで、使用禁止措置をとる。
- ※4 詳細点検には、遊具の臨時精密点検なども含んでいる。また、詳細点検の要否は、適宜、大阪府と協議する。
- ※5 軽易な修繕は、府営公園管理要領に記載されている「補修、修繕の例示区分」に示された内容で、各公園で定められている修繕費の範囲内で対応可能な修繕。修繕金額が一定額を超えるものや、既存施設の構造等を変えるような修繕等は大阪府と協議する。

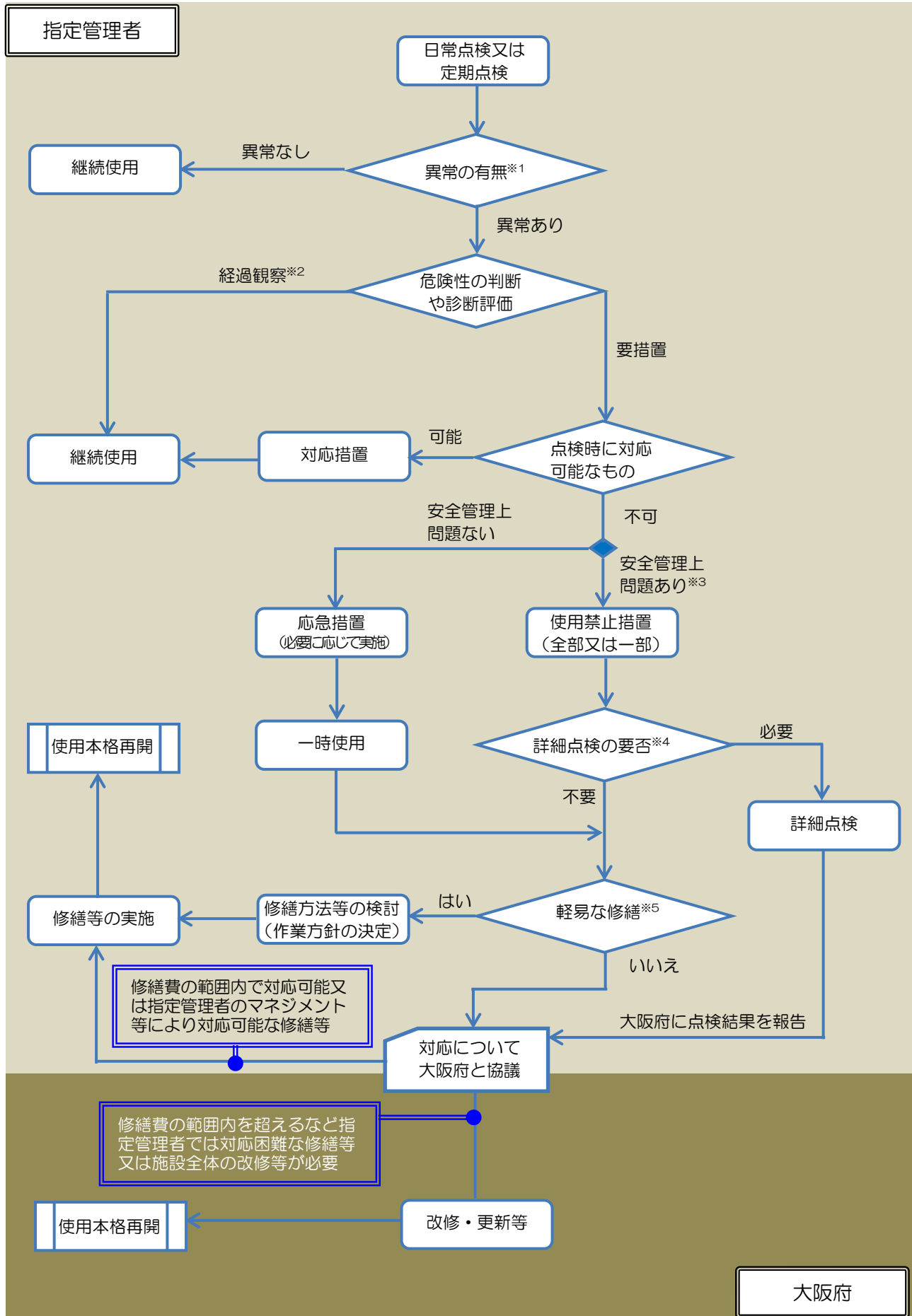
【維持管理作業上の留意点】

○共通

- ・ 損傷している施設や損傷の恐れのある施設などに対し、迅速な応急復旧や事故等を未然に防止するための予防措置を行い、利用者の安全を確保する。
- ・ 各施設に異常や不具合があった場合で、使用中止とする場合は、立入防止措置（立入フェンスの設置等）や、施設をシートで覆うなど、当該施設を使用することができないように適切な措置を講じると共に、看板等による注意喚起を行うなど、利用者の安全確保・信頼確保に努める。
- ・ 施設の清掃や除草は周辺状況に応じて、施設の機能や環境を損わないよう維持管理する。
- ・ 点検に連動した保守業務として、周期的・継続的に消耗部品（小部品など）の取替え、注油、汚れの除去、部品の調整などの軽微な作業を適切に実施し、施設の劣化抑制に努める。
- ・ 誤った保守や修繕は、施設の機能低下を招く恐れがあることから、施設の構造等の特性を十分把握した上で、保守業務及び修繕等を行う。
- ・ 比較的小規模で簡易な作業を行うことで、機能回復は期待できないものの劣化を抑制することができる場合があることから、このような作業を計画的かつ継続的に実施することで長寿命化に努める。
- ・ 日常的な維持管理において、各種法令に基づいて有資格者を配置すると共に、有資格者又は専門業者による法定点検を実施し、必要な保守業務や点検結果に基づく修繕等を行う。
- ・ 木製素材の施設などは、柱・支柱の地際部や床材等の腐食などに注意し、適宜、部材交換や補強を行うなど、施設の長寿命化に努める。
- ・ 修繕等の際は、単なる原状復旧でなく耐久性に優れた材質への交換、利用者の利便性を考えた形状への変更など、適宜、耐用年数の向上や機能付加などにも配慮する。
ある。また、事案に応じて、適宜、専門業者による修繕等の対応により施工品質の向上に努める。
- ・ 多くの異なる目的・用途の施設が存在するため、施設の劣化状況に加えて、施設の重要性（機能停止時の公園利用の影響性等）や設備の耐用年数（製造メーカーの推奨年数も含め）、事故の危険性、LCCなどを考慮し、緊急性の高いものから、順次修繕等を行う。

○個別（遊具）

施設	留意点
遊具	<ul style="list-style-type: none"> ・利用者の安全確保を最優先とし、事故の恐れにつながる危険箇所等の発生を未然に防ぐための維持管理・修繕等を行う。 ・継手金具や基礎接点などの防食、固定部や接合部におけるボルト・ナットの増締や交換等を行うなど、長寿命化に資する保守業務を行うほか、腐食・摩耗などの状態を把握し、交換サイクル（表4.4-2）も参考に、安全確保の為に消耗部品は交換する。また、定期的に砂場の掻き起こしなどの維持作業を実施し安全確保に努める。

○個別（遊具以外）

施設	留意点
園路・広場	<ul style="list-style-type: none"> ・安全な利用確保のため、支障となるひび割れや段差、舗装材の剥離については修繕等を行う。 ・園路等の排水機能などを維持する為の集水桝・側溝の定期清掃や段差修繕など、快適な利用の為の維持管理・修繕等を行う。
橋梁	<ul style="list-style-type: none"> ・高欄、手すり等の欠損などの修復修繕や橋梁の支承防食など、長寿命化に資する維持管理・修繕等に努める。 ・園路とのジョイント部などの段差は発見次第速やかに修繕等を行うなど安全確保に努める。
公園関連設備	<ul style="list-style-type: none"> ・設備は機器周辺の清掃やグリスアップ、消耗部品の交換などの保守業務や定期点検を実施し日常的に長寿命化に努めるとともに、必要な機能が発揮できるよう計画的な修繕等（定期的な部品交換等）を行うなど、日常の維持管理・修繕等に努める。なお、電気設備については感電事故等が発生しないように注意を払いながら実施する。 ・園内ライフラインとなる受変電設備等の電気設備は、定期的な消耗部品の交換や修繕等が必要となってくることから、法令点検等の結果に基づき、日常の維持管理・修繕等に努める。 ・施設の安全性に係る消防設備などは、定期的な消耗部品の交換や修繕等が必要となってくることから、法令点検結果に基づき、日常の維持管理・修繕等に努める。 ・汚水ポンプピットは、定期的な清掃や点検・保守を行うなど、日常的に長寿命化に努める。 ・噴水や水流などの親水設備は、定期的な清掃を行うとともに、O-157などの感染症が発生しやすい夏期において水質検査を行うなど、衛生管理に努める。 ・排水設備は、定期的に配管内等の清掃を行うなど、日常的に排水機能の長寿命化に努める。
公園サービス施設等	<ul style="list-style-type: none"> ・建築物（管理事務所、スポーツハウス、便所、休憩所等）は、利用者が快適に利用できるよう、定期的に清掃を行う。特に、落葉等による樋の詰りなどの定期的な除去やストレーナー等の配管設備の清掃、附帯設備（建物の空調設備等）の清掃など、施設の長寿命化に資する維持管理を行う。 ・便所は、O-157などの感染症が発生しやすい夏期において、定期消毒や手洗い石鹸の設置・手洗い励行など、衛生管理に努める。 ・運動施設は、利用に支障が無いよう、また、求められる管理水準を維持するよう、維持管理・修繕作業を行う。 ・転落防止柵等の安全柵は、支柱やビーム、格子などの腐食や破損等の有無に注意し、適宜、修復・補強や部材交換を行うなど、安全性の確保に努める。 ・出入口にあるハートフルゲートや門扉などの施設は、利用による部品の変状に注

	意し、適宜、グリスアップや消耗部品を交換するなど、施設の長寿命化に努める。
植栽地等	<ul style="list-style-type: none"> ・日常的な下枝（見通しや通行の妨げ、折損の恐れのある枝）の切除を行うなど、日常の安全性・防犯性を確保する為の維持管理を行う。 ・日常的に生育状態を把握し、植栽の目的・用途に応じて、必要な頻度・範囲で、目的・用途を満足する為の草刈りや剪定、薬剤散布、施肥、灌水、伐採等の維持管理作業を行う。

※各施設単位の詳細の留意点は、公園の特性なども踏まえて、府営公園管理要領等で定める。

表 4.4-2 遊具における消耗部材の推奨交換サイクル

遊具	消耗部材（部品）	推奨交換サイクル
ブランコ	吊金具・チェーンなど	3～5年
	回転軸	3～5年
スプリング遊具	スプリング	5～7年
ロッキング遊具	軸受部	5～7年
	ストッパーゴム（緩衝部）	3～5年
ローラー滑り台	ローラー	5～7年
ロープウェイ	ケーブル	5～7年
	滑車部	3～5年
	握り部	3～5年
	緩衝装置	3～5年
ネットクライマー ロープクライマー	ネット	3～5年
	ロープ	3～5年
	ワイヤー入りロープ	7～10年

出典：都市公園における遊具の安全確保に関する指針（改定第2版）

3) 維持管理作業計画の策定

維持管理作業を効率的・効果的に実践するために、日常的に実施する作業について、具体的な維持管理作業計画※（表4.4-3参照）を策定する。

※なお、指定管理者は毎年度作成する事業実施計画書にて定める。

表 4.4-3 維持管理作業計画（例示）

項目	内容
維持管理作業	<ul style="list-style-type: none"> ● 指定管理者等で実施可能な修繕業務の整理 ● 応急対応時の初動体制・緊急連絡網の整理 ● 清掃、除草、美化活動（清掃・啓発等）等の維持作業の整理 ● 長寿命化に資するきめ細やかな計画的修繕作業の整理 ● 利用者による損傷などの人為的な問題の排除方法 ＜利用者への指導徹底など＞

(3) 府民や企業等、地域社会と協働、連携した管理

府営公園では、府民協働により、府民とともに都市基盤施設を守り育てていく取組を行っている。これらの普及により地域の公園として愛護心が醸成されると共に、多様な利用が生まれ出され、公園の活性化につながっている。さらに、これらの取組等から地域コミュニティが形成され、災害時の互助、共助意識が醸成されるなど地域防災力の向上にもつながる事例が見られる。

引き続き、府民協働による公園づくりに取り組んでいくと共に、企業等などの地域社会と連携した維持管理を推進する。

表 4.4-4 府営公園におけるボランティア活動

項目	内容	備考
管理ボランティア	・公園の清掃や花壇などの維持管理活動を行う。	各公園の花壇ボランティア、竹レンジャー、パークレンジャーなど
レクリエーションボランティア	・公園ガイドや自然観察指導などを行う。	パークレンジャー、各公園のイベント・プログラム系ボランティアなど
サポートボランティア	・高齢者や障がい者の方の公園利用のお手伝いを行う。	ヒーリングガーデナークラブなど

(4) データの蓄積・管理

日常的な維持管理のパトロールや苦情・要望、維持管理・修繕作業等データの蓄積・管理は、以下の「大阪府建設 CALS システム」に職員が登録し、一元管理している。

「大阪府建設 CALS システム」は複数のサブシステムから成り、維持管理業務においては、下記に示す2つのサブシステムを主に利用している。

1) 維持管理サブシステム

維持管理サブシステムは、GIS を活用し、点検・パトロール、苦情・要望管理、点検・補修履歴管理等、公共事業ライフサイクルにおける維持管理に関する情報管理や業務支援を行うものである。

維持管理サブシステムの適用範囲を下表に示す。

表 4.4-5 維持管理サブシステムの適用範囲

項目	内容	
適用フェーズ および作業	苦情・要望処理	苦情・要望受付、現地状況の確認、 対応指示
	パトロール	パトロール計画、パトロール実施、 維持管理報告
ユーザ	都市整備部職員	

2) 台帳管理サブシステム

台帳管理サブシステムは、公共事業ライフサイクルにおける業務全般に関する情報（文書・データ等）の台帳管理を実現するものである。

台帳管理サブシステムの適用範囲を下表に示す。

表 4.4-6 台帳管理サブシステムの適用範囲

項目	内容	
適用フェーズ および作業	調査・計画フェーズ (調査/照会)	統計情報、保守・修繕履歴の参照 支援
	工事施工フェーズ	工事完了後の管理台帳作成支援
	維持管理フェーズ (パトロール)	パトロール計画立案支援、報告書 作成支援
	維持管理フェーズ (要望処理)	要望受付支援、報告書作成支援
ユーザ	都市整備部職員	
業務系統	土木系	

3) 建設 CALS システム以外での管理

維持管理のデータについては、基本的に建設 CALS システムで管理・蓄積しているが、公園分野では建設 CALS システムとは独立したシステムで管理しているものがある。公園分野においては、指定管理者による包括的管理により、指定管理者にデータの管理や蓄積を依存しているところがある。

以上を踏まえ、今後、効率的・効果的な維持管理に向け、点検データ等を有効に活用していくためには、既存の建設 CALS システムの活用も図りながら、指定管理者の管理・蓄積データを含めて維持管理上必要となるデータを総合的に活用できる仕組みづくりについて、今後検討していく。

表 4.4-7 個別の管理システム

分野	施設	名称	内容
公園施設	遊具	総合判定カルテ	現在、紙ベースで管理している定期点検結果を、まずはエクセルベースによるデータ管理に移行。また、修繕履歴などのデータの蓄積管理も検討。
	その他施設	法令点検データ	現在、紙ベースで管理している定期点検結果を、まずはエクセルベースによるデータ管理に移行。
		上記以外の点検データ	現在、大阪府で蓄積・管理していないデータについては蓄積・管理の必要性を整理し、必要なデータは電子化し、大阪府においても蓄積管理を進める。



図 4.4-3 今後の建設 CALS システム (イメージ)

4) データ蓄積・管理ルールの確立

点検や巡視、補修・補強等の履歴などのデータは、電子データを基本とし、その取扱いルールを明確にすることが重要である。以下に基本的な考え方を示す。

【基本的な考え方】

- ・ 維持管理に関するデータは、事務所毎に、公園毎・施設毎・業務毎等に分類し、管理・蓄積を行う。
 - ・ 各事務所は、データを管理する管理責任者等を定め、データの蓄積（又は入力）状況を管理するとともに、年度末には蓄積状況を確認する。
 - ・ 事業室（局）課は、事務所毎に管理・蓄積されたデータの内の、計画的な維持管理に資するデータ等を選定し、選定したデータの管理・蓄積状況を適宜確認するとともに年度末には、蓄積状況を確認する。
 - ・ 本計画において、適切なデータ管理・蓄積ルールを表4.4-8に定める。
- なお、現在のところ定期報告義務が無く、指定管理者のみで蓄積・管理している日常的維持管理に資するデータについては、今後、指定管理者との共有の方法や蓄積・管理のあり方について検討する。

表 4.4-8 データ蓄積・管理体制の例示

データ内容	管理システム	蓄積頻度	管理者	蓄積担当	事業室課担当	分類	確認時期
点検・補修履歴等	エクセルベース	1年	都市みどり課長	都市みどり課	公園課事業G	計画 日常	6~8月

（※）日常：日常的維持管理に関するデータ（指定管理者が実施・府に報告する定期点検データ）

計画：計画的維持管理に資するデータ

5) データ蓄積・管理体制の確立

データ蓄積・管理ルールについては、上記基本的な考え方に基づき、以下の点に留意の上、対応する。

- ・ 将来的には、大阪府だけではなく市町村等の他管理者も含めてデータの蓄積を図る。
- ・ データをより有効に活用するため、継続的、分野横断的、地域横断的にデータを蓄積・分析し、ノウハウも蓄積できる体制などの新たな枠組みが重要であることから、大阪府のみならず公益法人（技術センター等）や大学等の公的な第三者機関を活用したデータ管理体制について検討していく

(5) 履行確認

現在、大阪府では、18府営公園における日常の管理運営については、民間のノウハウやネットワークによるサービス向上やコスト縮減をめざし、指定管理者制度による包括的管理を行っていることから、大阪府は、指定管理者等の着想や事業上のノウハウが活かされ、適切かつ効果的な業務執行や事業成果が現れるように、公園の管理に係る指導・監督をしていくことが重要である。

(目的)

履行確認は、委託業務における検査とは異なるもので、事業提案書（応募提案書）や事業実施計画書、府営公園管理要領等に沿って、管理業務が適正に行われているかを確認し、業務ができていない場合の履行指導や不適切な業務執行がみられた場合の改善指導を通じて、公園管理の向上を図っていくことを目的として実施する監督業務である。

(内容)

- 大阪府は、指定管理者による管理運営業務の状況を把握するため、1カ月に1度「随時履行確認」と、2か月に1度の「定期履行確認」を行う。
- プールのある公園では、「プール履行確認」を行う。

表 4.4-9 履行確認の実施体制

種類	頻度	内容	実施者
随時履行確認	1回/月	<ul style="list-style-type: none"> • 各種の書類等が適切に作成、整理されているか、別途定める「チェックシート」などの基づき、指定管理者からの説明や資料の提示により確認する。 • 現場の管理状況の確認 • 確認結果に問題等があれば、業務改善※などの指導を行う。 	府職員
定期履行確認 (履行状況の 評価)	1回/2ヵ月	<ul style="list-style-type: none"> • 事業実施計画において提案されている事項が適正に履行されているか、別途定める「チェックシート」に基づき、「随時履行確認結果」や指定管理者からの説明や資料の提示により確認する。 • 確認結果については、指定管理者と状況を共有し、事業実施計画などの進捗管理に努める。 • 管理運営に係る履行状況について府の評価（4段階）を行う。 	府職員
プール履行確認	プール準備期間中（6月） 及びプール営業期間中の計 2回	<ul style="list-style-type: none"> • 別途定める「チェックシート」により指定管理者からの説明や資料の提示により確認する。 • 開設準備や現場の管理状況の確認 • 確認結果に問題等があれば、業務改善※などの指導を行う。 	府職員

※書面や写真等の記録を残して、問題点の共有を図りながら業務改善に取り組む

(6) 利用者満足度調査等

利用者満足度などの利用者の意向把握は、公園利用の実態や、利用者の公園施設や管理に関する意見や評価（満足度など）を把握・分析することで、今後の公園の維持管理や運営管理、さらには改修更新や再整備などにも反映させていくために実施するものである。

また、利用者満足度調査の結果は、指定管理業務におけるアウトカム指標の参考として活用することで、指定管理業務評価に客観性をもたせ、利用者目線での管理運営業務の向上につなげる必要がある。

【利用者満足度調査】

(目的)

公園の管理運営業務のPDCAサイクルにおける『Check』指標（業務改善評価の指標）として、また、指定管理業務におけるアウトカム指標の参考として活用する。

(内容)

※大阪府及び指定管理者は、アンケート調査方法や内容について、利用実態を正確に把握するよう、また、公園の管理運営の向上につなげる為に、必要に応じて見直しを図る。

-大阪府-

- ・大阪府は、来園者が多い時期に年1回、配付回収方式等によりアンケート調査を実施。
- ・アンケート調査は、来園目的や利用頻度等の「基本的な情報」と維持管理や運営管理に係る満足度（評価）を問う「意向情報」の2部構成で作成し、データ収集後に利用者満足度の検証・分析が行えるようにアンケートの設問項目の内容を設定する。
- ・「基本的な情報」及び「意向情報」のいずれも、公園の特性を反映させた設問項目の設定を行うなど、正確な利用実態の把握に努める。
- ・収集したアンケートデータについては、以下により活用する。
 - ①「総合的満足度」の改善効果が高い設問項目について、改善効果が高い管理運営業務を分析し、指定管理者と協議の上、翌年度からのサービス向上に向けた業務改善に取り組む。分析は、以下のガイドラインを参考に実施する。

参照：大阪府「政策マーケティング・リサーチ・ガイドライン」

URL：http://www.pref.osaka.jp/kikaku/mr/index.html

- ②指定管理業務評価におけるアウトカム指標として参考活用し、満足度が低かった設問に合致する管理運営業務については、今後の管理運営業務の改善につなげる。

-指定管理者-

- ・大阪府とアンケート調査の実施時期が重複しないように事前に調整し、独自のアンケート調査を1回/年以上実施し、大阪府に調査結果（分析含め）を報告する。
- ・来園目的や利用頻度等の「基本的な情報」については、大阪府と同一内容とし、「意向情報」などについては、指定管理者独自の設問設定を行い、その結果を分析することで、管理運営の改善・向上につなげる。

(7) PDCAによる継続したマネジメント

効率的・効果的に日常的な維持管理を着実に実践していくために、実施状況等を検証、評価し、改善する等、毎年度PDCAサイクルによる継続したマネジメントを実施することが重要である。

以下に公園における検証の視点や検証・評価の事例や仕組みなどを示す。今後、このような検証・評価の事例や仕組みについて、大阪府・指定管理者の両者において、協議調整を重ねながら、改善・向上を図っていく。また、指定管理者が実践する良好なPDCAサイクルのマネジメント事例については、大阪府としても公園間での横断展開を可能とする環境づくりを検討するなど、「パークマネジメント」の実践・向上に向けて取り組んでいく。

1) 『Check（評価・検証）』及び『Action（改善）』の視点

①実施状況の検証の視点

- ・日常的な維持管理について、計画に基づいて有効に実施されたかどうかを確認する。

②蓄積した管理情報の活用に関する検証の視点

- ・日常的に蓄積していく管理情報*を分析し、日常的な維持管理の改善・向上に活用に取り組む。

※不具合等発生状況、点検結果、修繕記録、利用傾向等々

③業務成果の検証の視点

- ・日常的な維持管理の結果、目標とする業務成果が得られているか評価し、目標とする業務成果に達していなければ、課題を解決する為の改善策を検討し、業務改善に取り組む。



図 4.4-4 PDCA サイクルによる検証・評価のイメージ

2) PDCA サイクルによる検証・評価の事例・仕組み

実施状況の検証の仕組み

【大阪府】

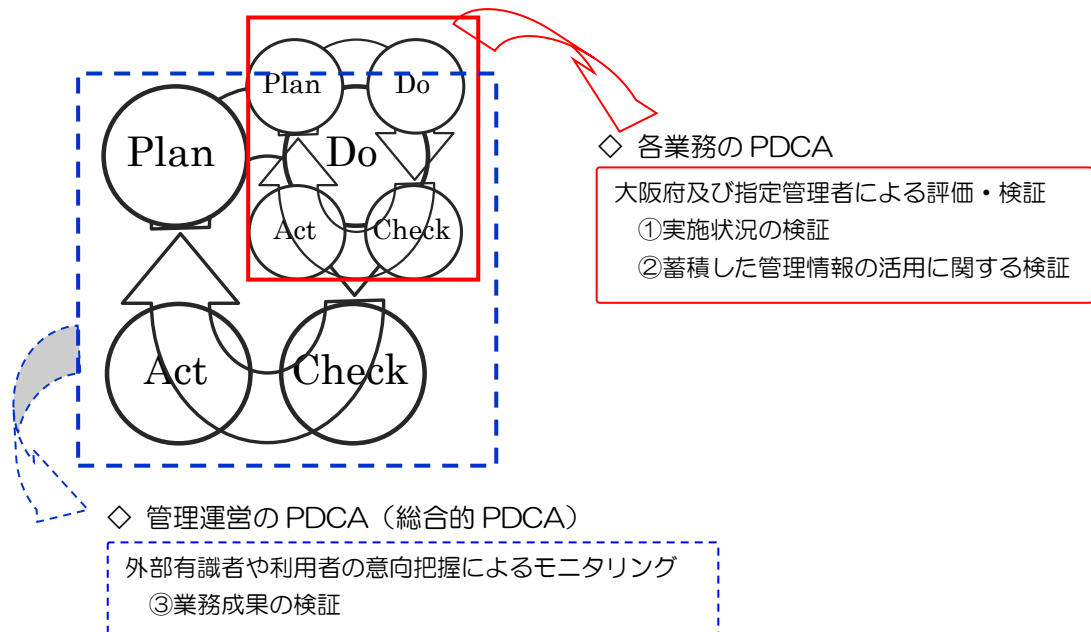
- ・ 履行確認時に日常的な維持管理で取り組んでいる各業務の実施状況を確認する。

【指定管理者】

- ・ 大阪府への履行確認時の報告や2ヵ月毎の管理運営状況の報告時に自己点検する。

蓄積した管理情報の活用に関する検証の事例

【指定管理者】

- ・ GIS を活用して管理情報と位置情報の分析・評価して維持管理の改善に取り組む。
 - ① ゴミの散乱発生箇所を分析し、それに応じた清掃箇所の重点化（図4.4-5）
 - ② 利用頻度を分析し、それに応じた草刈頻度の見直し（図4.4-6）
 - ③ 利用特性（利用指導等）や施設の劣化状況（修繕頻度等）に基づき、日常巡視における重点巡視箇所の見極め（図4.4-7）。

出典：平成 20 年度 日本造園学会関西支部発表
『大阪府営公園におけるデータベース化による管理運営について』



図 4.4-5 ごみの散乱状況に対応した清掃管理

- ・園内各地の日々の来園者数データに基づき、季節による利用場所（花見、GW、夏休み、秋の遠足、催事など）の変化等に応じた草地管理計画を策定

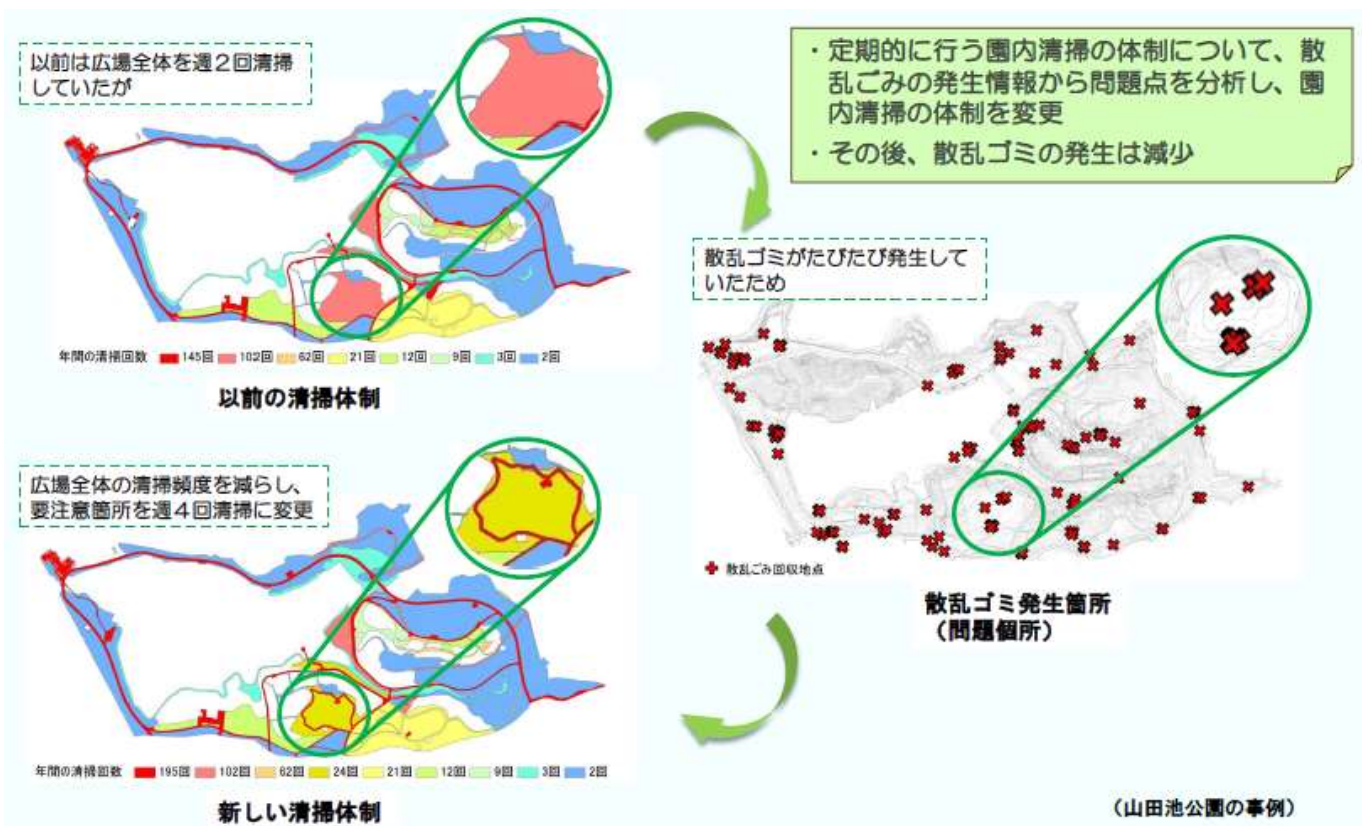

図 4.4-6 利用状況に対応した草地管理

- ・園内各地の利用特性や施設劣化状況に基づいて、重点的に巡視する箇所を見極めて巡視点検を実施。
- ・利用頻度や劣化から破損等が多い施設（老朽化した複合遊具など）を把握し、効率的・効果的な施設点検及び修繕・補修の実施

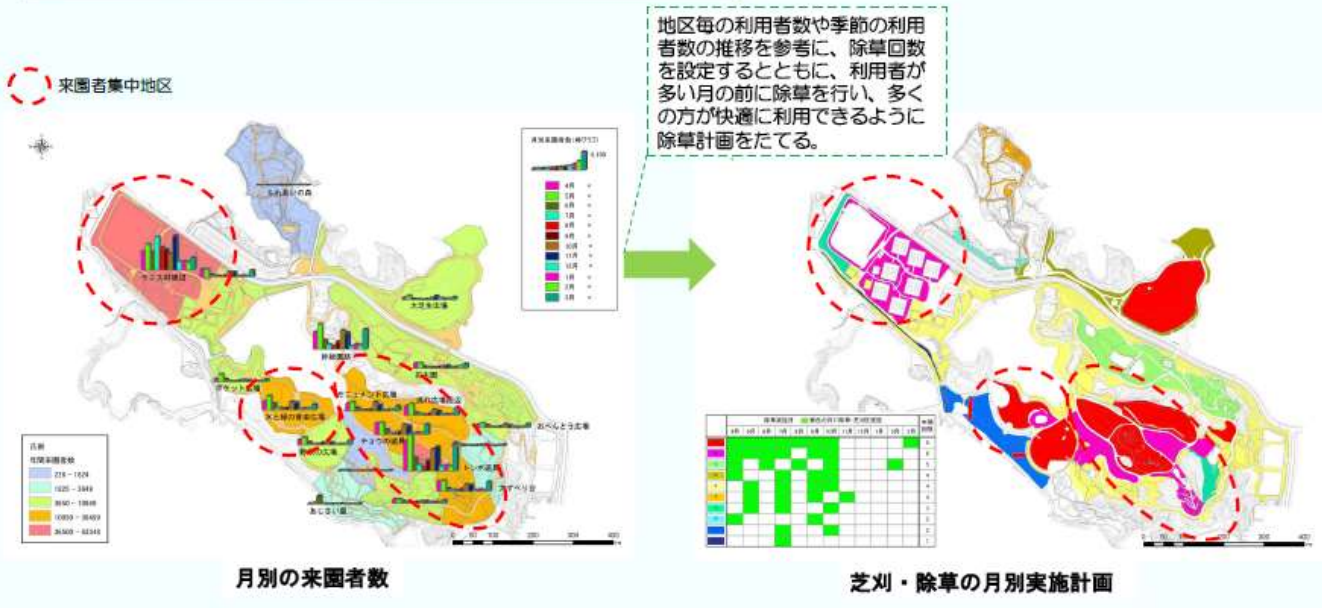

図 4.4-7 利用特性や施設状況に対応した巡視・点検

業務成果の検証の仕組み

【外部有識者で構成される指定管理評価委員会によるモニタリング】

- ・利用と併せた維持管理の総合的な管理状況については、外部有識者による指定管理者評価委員会を設置し、モニタリングを実施している。評価委員会は、指定管理者の自己評価および施設所管課による評価の結果について、利用者満足度アンケート調査結果も参考に、管理状況や評価内容のチェックを行い、府に対して改善点等についての指摘・提言を行う。
- ・評価委員会の結果および指摘・提言があった項目について改善対応方針を策定し、同方針をホームページで公表すると共に、翌年度の履行確認の中でこれらの改善状況を確認する。

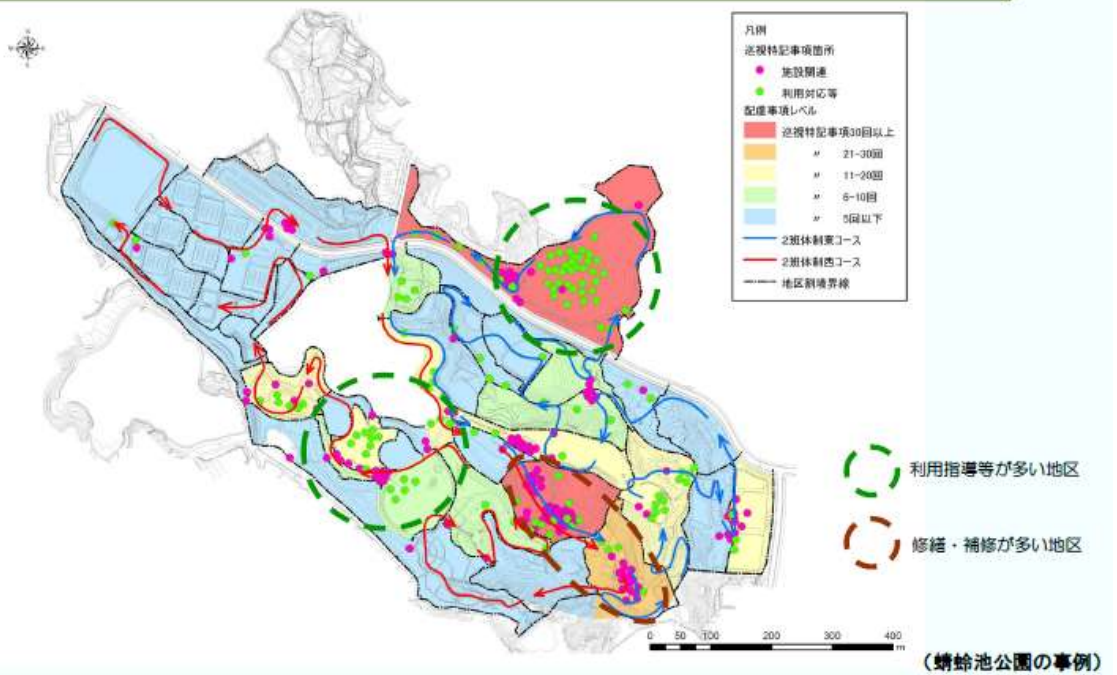
表 4.4-10 評価委員会の年間スケジュール

年度・月		内容
当該年度	5月	第1回評価委員会
	7月～11月	現地視察（18府営公園）
	12月～1月	指定管理業務評価のとりまとめ
	2月～3月	第2回評価委員会・第3回評価委員会
翌年度	4月	指定管理評価票及び改善対応方針の公表

【利用者の意向把握（利用者満足度調査等）によるモニタリング】

-大阪府-

- ・来園者が多い時期に年1回、配付回収方式等により利用者満足度に関するアンケート調査を実施し、管理運営の向上・改善に向けたアウトカム指標として活用する。
（前述した（6）利用者満足度調査等を参照）



写真 4.4-2 利用者の意向把握の為のモニタリング

4.5 維持管理を見通した新設工事上の工夫

建設および補修・補強の計画、設計等の段階においては、最小限の維持管理でこれまで以上に施設の長寿命化が実現できる新たな技術、材料、工法の活用を検討し、ライフサイクルコストの縮減を図る。また、長寿命化やコスト縮減のための工夫に関する情報を共有するとともに、その中で、効率性に優れているものや高い効果が得られるものの中で、汎用性の高いもの等については、積極的に導入を検討する。

(1) ライフサイクルコスト縮減

建設および補修・補強の計画、設計等の段階において、設計・建設費用が通常より高くなるとしても、基本構造部分の耐久性を向上させることや、維持管理が容易に行える構造とすることによる、ライフサイクルコストの縮減を検討する。





図 4.5-1 ライフサイクルコスト縮減の視点

事例1 水銀灯からLEDへの更新

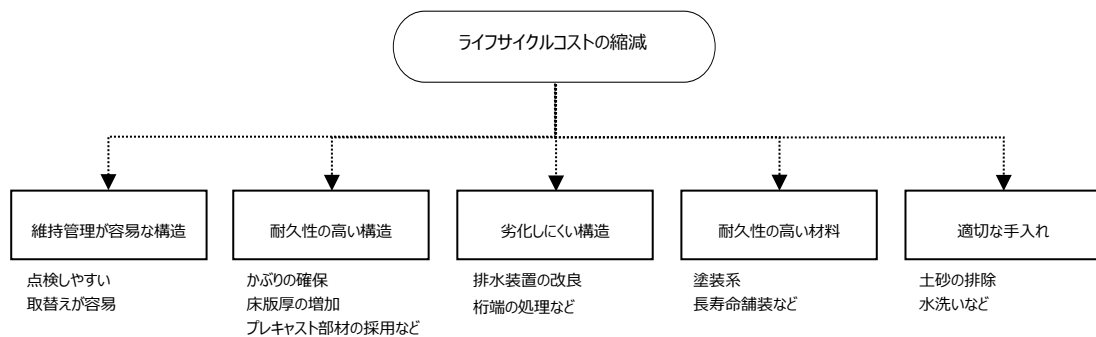

【水銀灯との比較】

- 寿命時間：9,000h ⇒ 60,000h
約 7 倍延長
- 耐雷機能：15kv 耐雷サージ 有する

水銀灯からLEDに更新することにより、電気使用料の削減や耐用年数の増加など、LCC縮減を図る。

図 4.5-2 公園におけるライフサイクルコスト縮減の視点の事例1

事例2 既存遊具を活用した改修



【新設遊具との比較】

- 撤去費を抑制しながら、新たな付加価値（遊び）を創出

老朽化したコンクリート製の登はん遊具について、躯体が十分もつことから、撤去更新ではなく、新たにすべり台を付加することで、撤去費を抑制した複合遊具化により、魅力向上とLCC縮減の両立を図る。

図 4.5-3 公園におけるライフサイクルコスト縮減の視点の事例2

(2) 維持管理段階における長寿命化に資する工夫

維持管理段階においても、長寿命化に資するアイデアや工夫はいろいろ考えられることから、きめ細やかな補修や創意工夫により長寿命化につなげていく。

事例 木製複合遊具での長寿命化の為の取り組み



腐食しやすい地際部の保護。



腐食やささくれが発生しやすい、支柱天端の保護。



構造部材（支柱）を新たに追加補修し、遊具の延命を図る。

図 4.5-3 遊具の長寿命化に資する工夫事例

4.6 新たな技術、材料、工法の活用と促進策

今後の都市基盤施設の維持管理では、新たな技術、材料、工法等を積極的に取り入れ、活用していくことが、より効率的・効果的に推進していく方策のひとつと考えられる。しかしながら、それらの導入においては、工法等の選定や効果の確認、契約手続きなどの課題がある。

それらも踏まえ、まずは、点検業務等において、維持管理・更新の課題解決に寄与すると考えられる技術等（例えば、不可視部分の点検など）を選定し、その選定した技術等については試行的に実践するなど、その効率性や確実性等を確認した上で、都市整備部全体で情報共有を図るとともに、有用な技術等については事業管理室および各事業室（局）課が連携し、その活用策を検討する。

それらの評価にあたっては、必要に応じて大学等との連携により、客観的な技術評価ができる仕組みを検討する。



図 4.6-1 新技術等の活用フロー（案）

【新技術情報提供システム（NETIS）について】

国土交通省では、民間等により開発された新技術の情報を新技術情報提供システム(NETIS)において広く共有しており、登録された技術は、公共工事等において活用することとしており、維持管理に特化した維持管理支援サイトも常設し、維持管理に対応する技術も多く登録されている。長寿命化の促進のためには、これらの既存データベースシステムについて、周知・活用し、広く公共事業の現場で適用することが重要である。

-公園における管理運営システムの登録事例（NETIS 登録事例）-

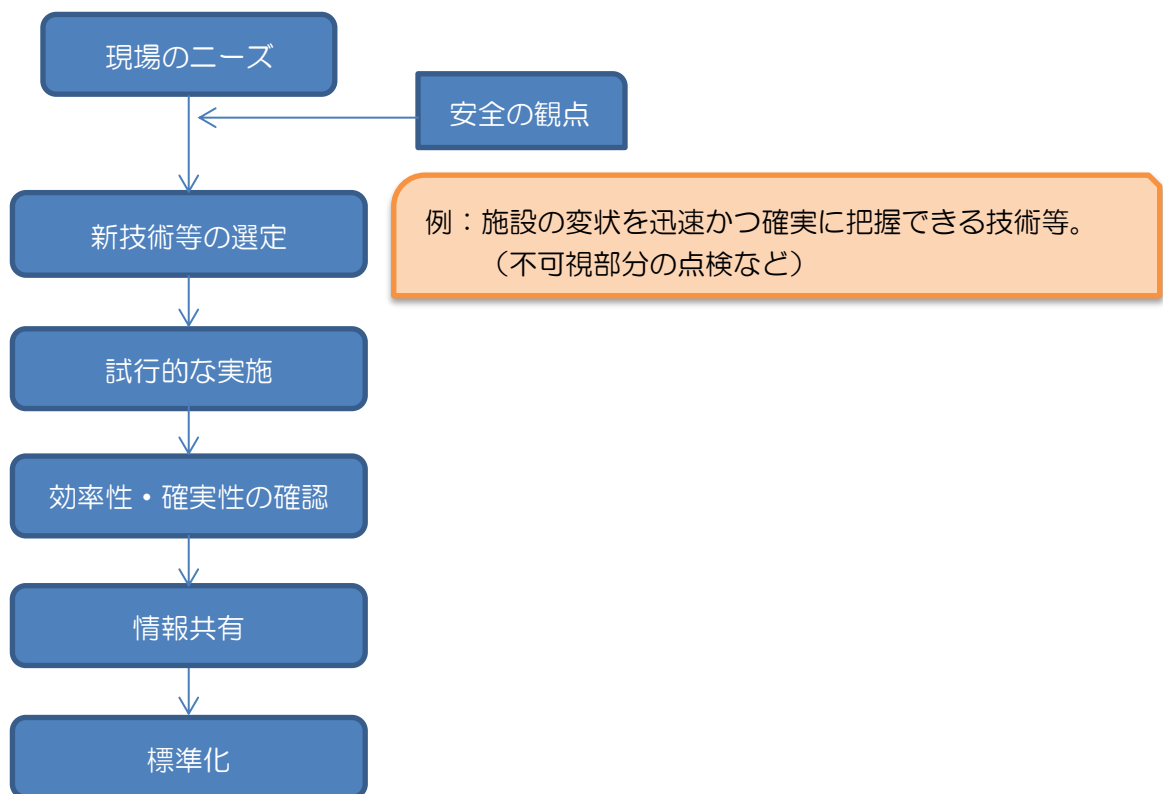
- Web GIS による公園施設の位置情報と、公園施設の管理履歴をデータベース化し、ネットワークでつなげるシステム。インターネット経由で Web ブラウザにより誰でも、同時に、同一情報にアクセスできる情報共有システム。
- システム内の管理情報を簡単に出力できて、様々な業務報告書の提出に活用できるため、指定管理者の報告書等事務処理の効率化や時間コストの削減に役立つ。
- 公園管理情報を分析・解析することにより、効率的な維持管理計画や将来の公園整備・リニューアル計画などの作成のほか、長寿命化計画書の作成などにも活用が可能。

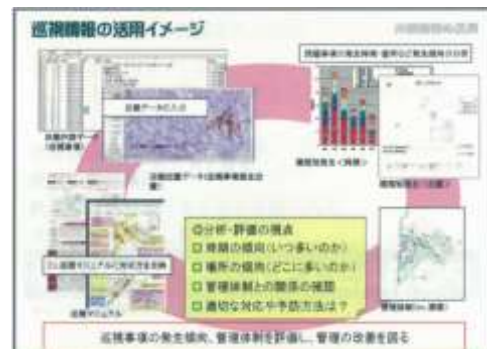

4.7 公園機能や公園施設に関する再整備の視点

公園の性質※を踏まえ、本計画が担っている既存施設の機能保全や安全確保とは別に、必要に応じて、利用状況や社会的動向、地域の実情などによる、施設の機能転換や機能廃止の検討（再整備の検討）を行うこととし、その検討結果については本計画の見直し時に反映させる

公園に求められる役割は、社会情勢等に応じて変化又は付加されてくることから、それらの要請に適切に対応し、公園の活性化や新たな付加価値の創出を進めていくためには、今後、面的な施設の機能転換や機能廃止などの検討（再整備計画の検討）に取り組んでいく。特に、各公園毎に利用状況や立地条件等の特性があることから、それぞれの公園特性に応じて、有識者や利用者の意見を踏まえながら、幅広い視点で検討していく。

※公園は、求められるニーズが時間経過や社会情勢により変化する性格を有する

◆利用者ニーズや社会的動向による機能転換

事例 プール跡地における遊戯広場への機能転換

社会的に必要性が低下したプールにおいて、必要性や広域性、収支状況などの視点であり方検討を行った結果、廃止が決定したプール跡地において、周辺小学校などの利用者ニーズを把握しながら遊戯広場に再整備を進めている。



プールから遊戯広場に再整備



ニーズの把握（周辺小学校に聞き取り）



◆利用ニーズ等による機能拡充

事例 苗圃における機能拡充

社会的に必要性が低下した苗圃において、公園の利用活性化に資する施設にリニューアルするため、有識者や公園ボランティア団体等で構成されたあり方検討会で議論し、従来の管理者型の苗圃から一般利用型の苗圃に再整備を進めている。



管理者型苗圃から
一般利用型苗圃に再整備



あり方検討会



リニューアルプラン

5. 持続可能な維持管理の仕組みづくり

【取組方針】

- 前章で示された効率的・効果的な維持管理を持続可能なものにしていくためには、必要な仕組みとともに、具体的な目標や取組、ロードマップを明確にする。
- 大阪府として仕組みを構築するだけでなく、市町村および国等の他管理者や近隣大学などとも連携を強化し、加えて府民や企業とも連携・協働するなど、多様な主体と一体となり、次世代に良好な都市基盤施設を継承していく。



図 5-1 持続可能な維持管理の仕組みに関する連携イメージ

	平成26年	平成27年	平成28年	平成29年	平成30年	平成31年	平成32年	平成33年	平成34年	平成35年	平成36年
持続可能な維持管理の仕組みづくり	人材の育成と確保、技術力の向上と継承	研修計画の策定	分野、階層に応じた研修の実施								
			ベテラン職員のマスター活用・スペシャリストの育成・確保								
	現場や地域を重視した維持管理の実践	プラットフォーム設立	維持管理ノウハウの共有	一体的な人材育成	地域一括発注の検討・実施						
		大学の連携									
維持管理業務の改善と魅力向上のあり方		入札・契約制度の改善									
		積極的な情報発信									

図 5-2 主な取組のロードマップ

5.1 人材の育成と確保、技術力の向上と継承

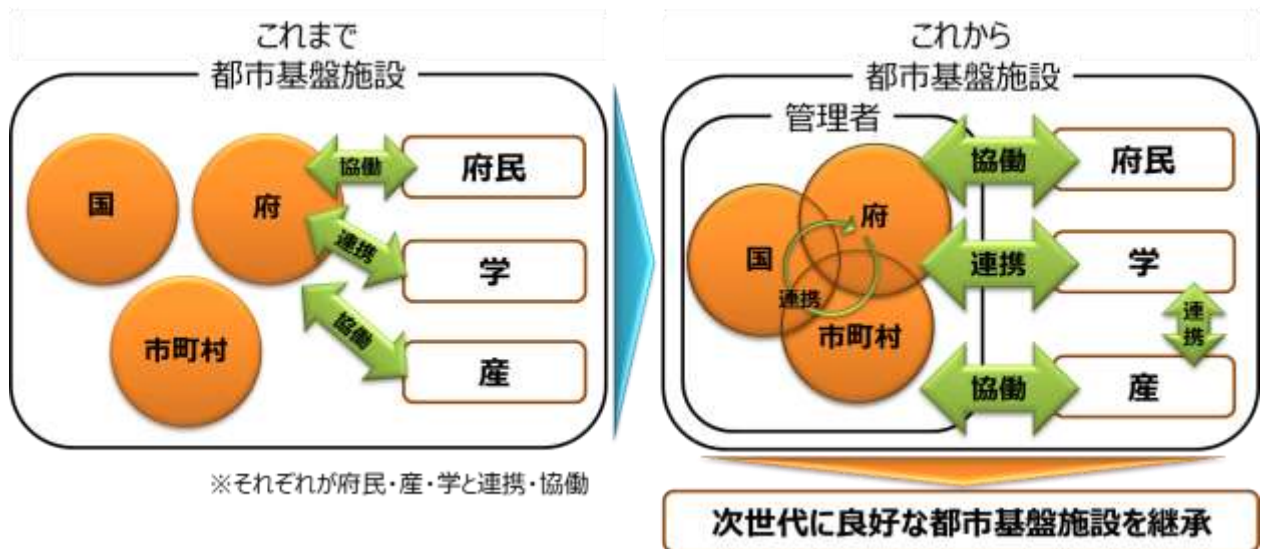
5.1.1 基本的な考え方

大阪府技術職員には、施設の管理者として、現場の最前線に立ち、施設を良好に保つとともに不具合をいち早く察知、対処するなど府民の安全を確保する責務を果たすことや効率的・効果的に維持管理を進めていく上で、専門的な知識を備え、豊富な現場経験と一定の技術的知見などに基づいた適切な評価・判断を行うことができる高度な施設管理のマネジメント力が必要である。そのため、技術職員の人材育成および確保、技術力の向上と蓄積された技術の継承ができる持続可能な仕組みの構築を目指す。

5.1.2 具体的な取組内容

基本的な考え方に基づき、以下のことに取り組む。

- ・ 都市整備部が実践する技術研修を基本とし、国や府以外の各種協会等が実施している研修・講義なども最大限に活用しながら、公園分野における維持管理業務に必要な知識や技術の習得に努める。
- ・ 公園施設の適切な機能保全を図っていくため、大阪府が担う改修更新などの業務の効率化や質の向上に向けて、既存の技術部会（例 公園積算分科会など）を最大限に活用し、施設設計等の手助けとなる技術資料（例 改修設計のポイントや各種設計基準の解説資料など）の作成や技術事例の共有などに取り組む。
- ・ 指定管理業務の履行確認は府職員が実施し、自ら維持管理の現場を見ることで、維持管理の技術向上の機会を確保する。
- ・ 府が直接管理している公園において維持管理の現場研修を行うなど、若手技術者の育成の場を確保する。
- ・ 公園分野におけるスペシャリストの育成・確保（技術の継承）に向けて、他分野（道路、河川、港湾、下水等々）とも情報共有を図りながら、職員のキャリアシートの活用方法などを検討する。

5.2 現場や地域を重視した維持管理の実践

5.2.1 基本的な考え方

地域全体の安全性の向上を図るため、地域特性や地の利、つながりの観点から土木事務所の地域単位で、国や市町村など施設管理者同士が維持管理を通して、顔の見える関係を構築することが維持管理業務に有効である。そのため、土木事務所が中心となり、地域が一体となった維持管理の実践や技術力向上を図っていくこととする。

5.2.2 具体的な取組内容

現場や地域を重視した維持管理を実践していく上で、以下のような具体的な取組を検討する。

(1) 土木事務所を中心とした地域全体の技術力向上

a) 地域維持管理連携モデル（プラットフォーム）の構築

府と市町村等が管理する地域全体のインフラを適切かつ効率的に維持管理することが府民の安全・安心を確保する上で極めて重要であり、土木事務所が中心となり、地域特性を踏まえ、地域単位で市町村、大学等とも連携し、維持管理におけるノウハウを共有し、人材育成、技術連携に取り組むことで、それぞれの施設管理者が責任をもって、将来にわたり良好に都市基盤施設を維持管理し、府民の安全・安心を確保するために維持管理の連携体制を構築・強化する（図 5.2-1 参照）。また、点検など維持管理業務の地域一括発注の検討など府、市町村双方の業務効率化についても検討する。



図 5.2-1 地域維持管理連携モデル（イメージ）

b) 府内全体の維持管理連携モデルの構築

7 地域の維持管理連携プラットフォームの考え方の統一やプラットフォーム間の情報共有、分野毎の府内全体の情報共有を行う場も必要である。また、各分野の考え方がバラバラにならないよう、情報共有の場や統一的な考え方をする場として、大阪府維持管理連携プラットフォーム事務局を設置するとともに、大阪府都市基盤施設維持管理技術審議会の場を活用する。

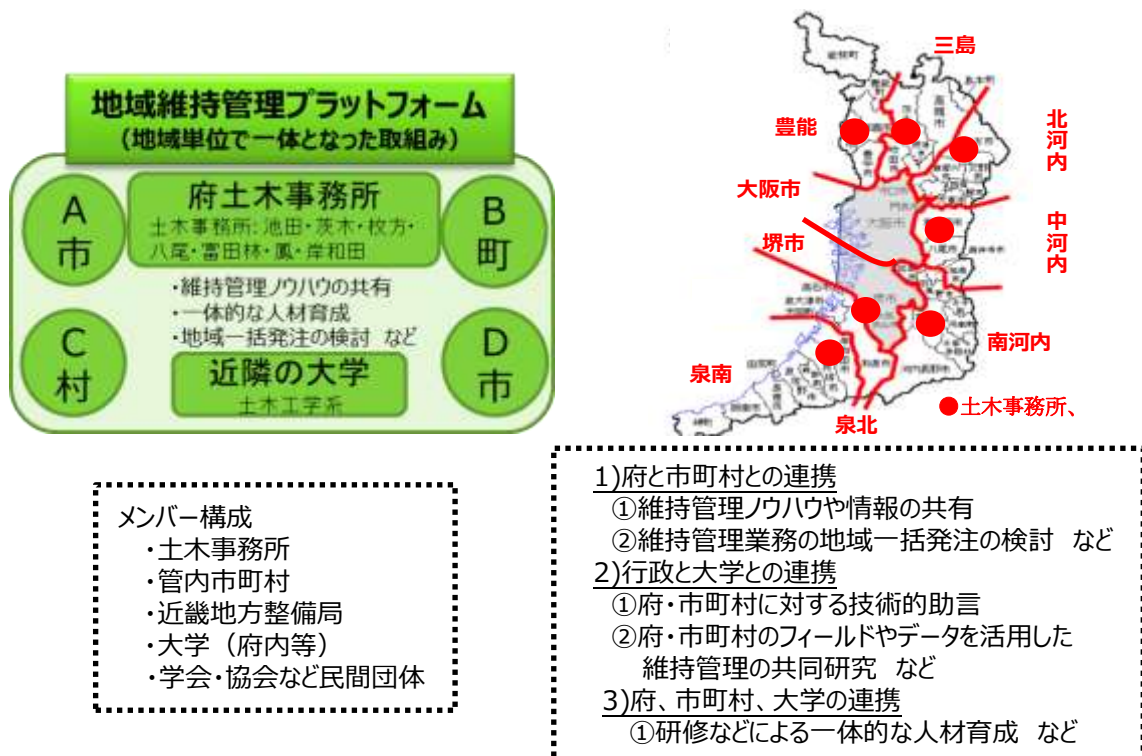

図 5.2-2 維持管理連携モデル（イメージ）

c) 大学との連携（情報共有・フィールドの提供、共同研究など）の推進

大阪府は、狭い行政区域に、多くの大学（工学部）があり、相互に連携できる可能性を有している。大学との連携は、都市基盤施設の適切な維持管理をはじめとした各種技術的課題解決等において非常に重要な役割を担うと考えられることから、近隣大学と情報共有や技術連携（技術相談、フィールドの提供、共同研究等）等に向けた取組を行っていく。

例：大 学：科学的知見や技術的サポート、維持管理における共同研究、新技術、工法、材料の審査サポート等

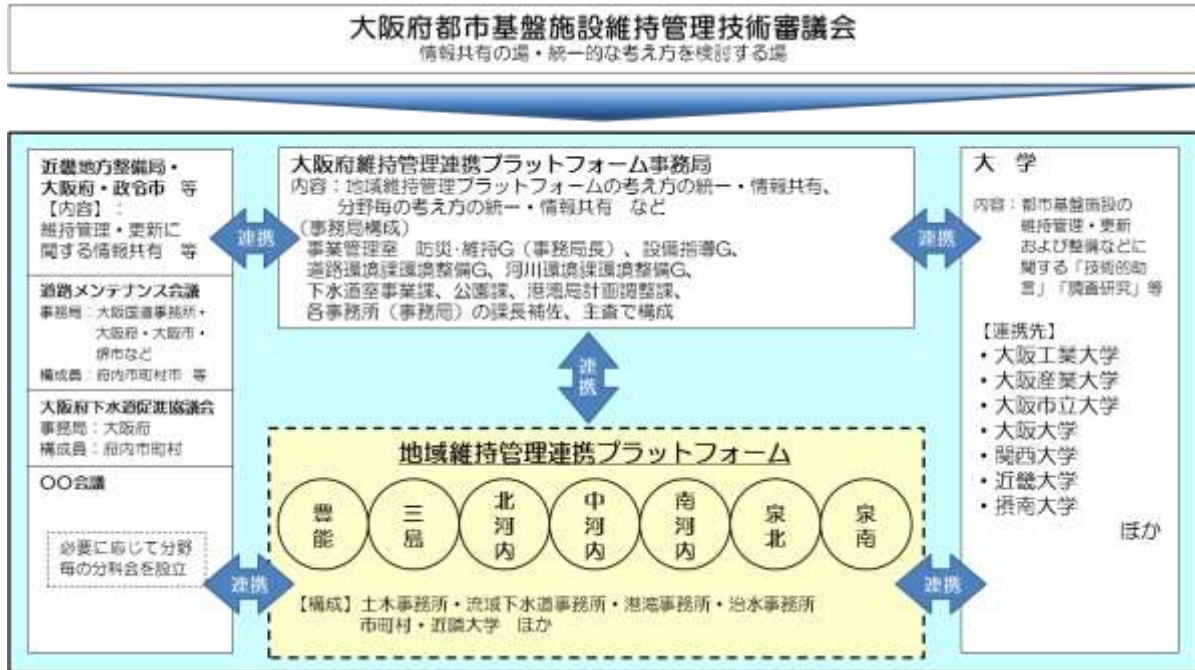
大阪府：研究や教材として、フィールドや維持管理データを提供。

講義などへの講師派遣、インターンシップの受け入れ等

(2) 地域と共に公共空間を守り育てる仕組みづくり

a) 企業との連携、協働による取組の推進

地域と共に公園を守り育てていくことをめざし、公園施設の活用に関して、笑働 OSAKA の取組と併せて、民間企業における CSR 活動の機運の高まりもあることから、引き続き、多くの主体と連携、協働し、様々な事業を展開していく。また、今後、これらの取組に加えて、さらに連携、協働の輪を広げるため、取組の情報発信と併せて企業ニーズを聞くなど柔軟に対応できるよう取り組んでいく。

(取組内容)

- ・ みんなでつくり・育てる公園として、府民や企業と連携し、公園づくりの企画・運営の推進

b) 住民との協働ですすめる維持管理

維持管理・更新の重要性を住民により良く理解されるように、維持管理の取組についての情報発信に努め、住民の協力や参画を促すよう努める。

(取組内容)

- ・ 持管理の現状や課題、その方策等（長寿命化計画等）についてホームページ上に公開するものとし、広く府民に周知することを心がける。

5.3 維持管理業務の改善等と魅力向上のあり方

(1) 新技術等の活用

今後、新技術等の活用促進に向け、単なる技術の紹介ではなく、公務員技術者に対する技術的サポートにもつながるよう情報の充実が期待される。また、現在、国の社会資本整備審議会においても、効率的・効果的な維持管理・更新のための技術開発や、技術開発成果の一般化や標準化の検討が進められている。今後は、同審議会における提言も踏まえて、新技術・新工法の活用方策を検討する。

また、新技術などの活用促進に向けて、『産官学民が連携（意見交換する場）』する機会を増やし、ニーズや課題等の情報共有を図る。

(2) 入札契約制度の改善

入札契約制度の改善については、「今後の社会資本の維持管理・更新のあり方について 答申（平成 25 年 12 月、社会資本整備審議会・交通政策審議会）」や、「公共工事の品質確保の促進に関する法律の一部を改正する法律（平成 26 年 6 月 公布・施行）（以下「改正品確法）」などで触れられており、国としても今後の課題であると認識している。また、維持管理に関する新しい入札契約制度として「地域維持型契約」が国の主導で進められており、各地で導入（試行）が進んでいる。

大阪府としても、「改正品確法」の運用に関する国の動向なども踏まえ（見極め）、入札契約制度の改善を進めていく。その際には、契約の長期化・継続化、地域的な包括契約など、対象数量を増やすための包括化だけではなく、「点検・診断～設計～補修・補強」や「道路事業・河川事業」といったこれまで分かれていた業務の一括発注など、一連の業務を深度化させる視点も取り入れる。なお、現在、指定管理者制度を導入している公園については、引き続き、指定管理評価委員会（外部委員会）などを活用しながら、指定管理者制度の有効運用に努める。

6. 維持管理マネジメント体制

6.1 マネジメント体制

【基本方針】

- 本計画を、より実効性のあるものにしていくためには、平成 17 年 4 月より都市整備部内で設置されている「都市整備部メンテナンスマネジメント委員会」および「事務所メンテナンスマネジメント委員会」を中心とした維持管理マネジメント体制により、適切に維持管理業務を、継続的に改善、向上させていく。
- PDCA サイクルによる継続的なマネジメントを基本とし、事務所が策定する行動計画（1 年サイクル）、事業室（局）課が策定する各分野施設長寿命化計画および各施設の点検要領(マニュアル)等（3 年～5 年サイクル）、都市整備部が策定する基本方針（5 年～10 年サイクル）の 3 つの階層的マネジメントサイクルを実践していく。
- 本計画の目標（方針）を共有することにより、職員が一体となってその達成に取り組む。



図 6.1-1 維持管理マネジメント体制イメージ



図 6.1-2 PDCA サイクルによる継続的なマネジメントイメージ

(1) 維持管理業務の役割分担

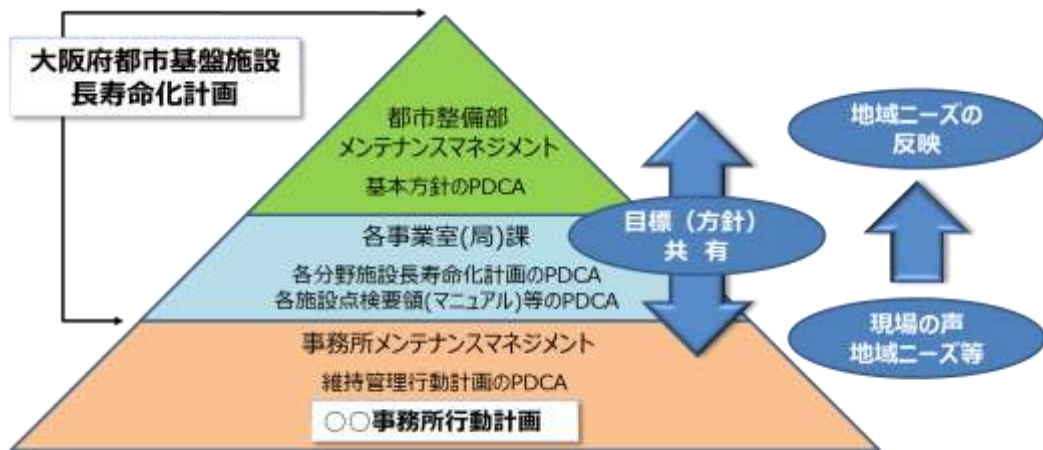
事業管理室、公園課、土木事務所が実施していく維持管理業務の役割分担を、表 6.1-1 に示す。維持管理業務を、日常的な点検や維持修繕作業（指定管理者が主体で行う）などの「日常的維持管理」と、計画的な維持管理・更新（大阪府が主体で行う）などの「計画的維持管理」に分類する。

「大阪府都市基盤施設長寿命化計画（第1編基本方針）」に基づき、公園課が府営公園全体の「日常的維持管理」や「計画的維持管理」の行動計画（長寿命化計画）を策定する。

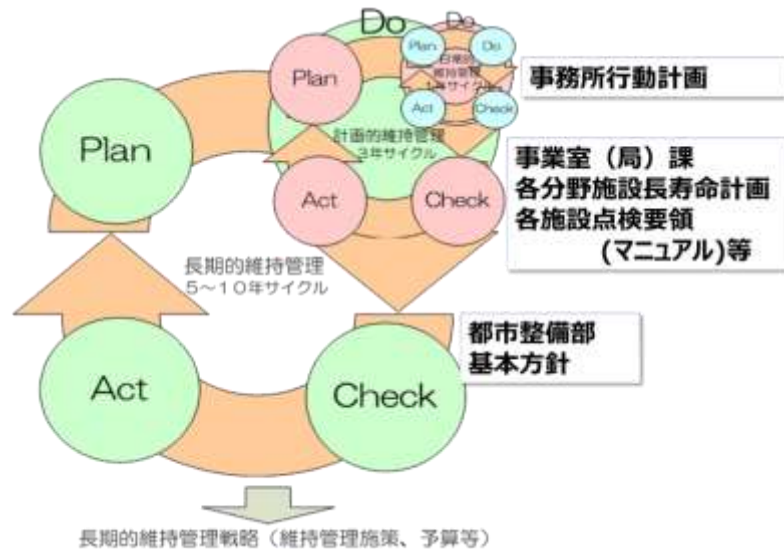
公園課の行動計画（長寿命化計画）に基づき、各事務所在地域ニーズを診断し、課題・目標を設定し、解決・達成するための「事務所行動計画」を策定する。

表 6.1-1 維持管理業務の役割分担

	日常的維持管理	計画的維持管理
事業管理室 (全体)	<ul style="list-style-type: none"> ●「大阪府都市基盤施設長寿命化計画（基本方針）」の策定および評価・改善（PDCA） <ul style="list-style-type: none"> ・効率的・効果的な維持管理の推進 ・持続可能な維持管理の仕組みづくり など ●都市整備部メンテナンスマネジメント（MM）委員会^{*1}の運営 ●各事業室（局）課策定の「各分野施設長寿命化計画」および各事務所策定の「事務所行動計画」のフォローアップ等（分野横断的な視点） ●分野別の重点化（優先順位）、投資計画（配分）の策定 	
公園課	<ul style="list-style-type: none"> ●「公園施設長寿命化計画」および各施設の点検要領（マニュアルなど）等の策定や、評価・改善（PDCA） ●土木事務所策定の「事務所行動計画」のフォローアップ等 ●施設別の重点化（優先順位）、投資計画（配分）の策定、事業評価、効果の検証 ●地域ニーズ^{**2}を踏まえた「公園施設長寿命化計画」への反映など 	<ul style="list-style-type: none"> ●目標管理水準等の設定 ●計画的な点検、補修・更新等の実施計画の策定・見直し ●点検、補修・更新等データ蓄積・管理など
事務所 (施設別)	<ul style="list-style-type: none"> ●公園別長寿命化計画の策定および評価・改善（PDCA） ●事務所メンテナンスマネジメント（MM）委員会^{*1}の運営 ●地域ニーズ^{**2}の診断、課題・目標および実施体制の設定 <ul style="list-style-type: none"> ・パトロール、維持管理作業 ・不正、不法行為の排除対策 等 ●パトロール等の実施、評価・検証、改善 ●データの蓄積・管理 	<ul style="list-style-type: none"> ●地域ニーズ^{**2}の把握、分析、診断、課題・目標および実施体制の設定 <ul style="list-style-type: none"> ・計画的な点検、補修・更新等 ●点検、補修・更新等の実施、評価・検証、改善および進捗管理 ●点検、補修・更新等データ蓄積・管理

※1 メンテナンスマネジメント委員会については次頁参照

※2 地域ニーズとは、苦情・要望の内容、周辺環境、不法行為の状況、施設の状況等、地域特有の課題の総称である。

(2) メンテナンスマネジメント委員会（MM 委員会）

都市整備部 MM 委員会および事務所 MM 委員会設立の目的は、以下の3点である。

- ・ 維持管理方針（目標）の明確化・共有
- ・ 本計画の検証・評価・改善検討
- ・ 維持管理に関する情報の共有

＜都市整備部 MM 委員会（事務局：事業管理室等）＞

委員長を都市整備部長、副委員長を技監、委員は各室長、港湾局次長、各課長、各事務所長とし、必要に応じて委員長の招集により開催する。この委員会では、各事業室（局）課・各事務所が、維持管理目標（方針）の明確化、共有、PDCA の確認などを行うとともに、各事業室（局）課策定の「大阪府都市基盤施設長寿命化計画（行動計画）」について報告する。

＜事務所 MM 委員会（事務局：各事務所維持管理課）＞

委員長を各事務所長、副委員長を各次長、委員を各課長、各グループ長とし、毎年6月、9月、3月の年3回を目途に、委員長の招集により開催する。この委員会では、各担当グループが、担当業務の維持管理行動計画について報告し、各「事務所行動計画」の共有、PDCA の確認などを行う。また、施設の損傷等に対する診断と長寿命化についての検討や、建設と一体となった維持管理に向けての取り組み等についても検討を行う。

<p>都市整備部 メンテナンスマネジメント委員会 (事務局：事業管理室)</p>	<p>委員長：都市整備部長 副委員長：技監 委員：港湾局次長・各室課長 開催：必要に応じて 内容：維持管理目標（方針）の明確化、共有、PDCA等</p>
<p>事務所 メンテナンスマネジメント委員会 (事務局：各事務所維持管理課)</p>	<p>委員長：事務所長 副委員長：各次長 委員：各課長、各グループ長 開催：6月、9月、3月（年3回） 内容：行動計画（目標の明確化、共有）の策定（毎年度）、PDCA等</p>

図 6.1-3 メンテナンスマネジメント委員会

(3) マネジメント実施の流れ

維持管理のマネジメントを実施するにあたり、基本的な年度毎の流れを、「日常的維持管理」と「計画的維持管理」とに分けて示す。

1) 日常的維持管理のサイクル

日常的維持管理は、緊急的・突発的な事案や、苦情・要望事項等への迅速な対応を図るなど日常的に行う行為であり、巡視や点検作業、維持管理作業、不法行為の排除などについて行動計画を作成し、実施する。

各事務所の担当課は、前年度の検証・改善等を行ったうえで、3月から4月にかけて当年度の行動計画を作成し、実行に移していく。指定管理者により管理している公園については、指定管理者に対して、前年度の検証・改善等を反映させた事業実施計画書（指定管理者が作成）を作成し実行に移していくよう指導する。また、事務所横断的に実施している指定管理者担当者会議などを活用するなど、公園管理に関する情報の共有などを図る。

表 6.1-2 公園施設の日常的維持管理業務サイクル

		業務項目	当年度			
			4～6月	7～9月	10～12月	1～3月
土木事務所	MM委員会	行動計画の推進	行動計画報告 (6月)	中間報告 (9月)	—	最終報告 (3月)
	担当課	次年度への反映 ・前年度の検証・改善 検討(前年度3月実施)	—			
		行動計画作成 (前年度3月～次年度4月)	—			
		行動計画等に基づき実施	行動計画等に基づき、 ・指定管理者が行う日常管理の履行確認(毎月1回)、 ・巡視や維持管理・修繕作業を含む日常管理(直営管理)を実施			
		指定管理評価業務(点検・評価・改善)	評価票の作成※1 (11月後半～12月前半)		管理改善対応 方針の作成 (2月後半～3月)	
		公園利用のモニタリング	利用者満足度調査 (4月～11月(公園利用実態に依りて適期に実施))			—
指定管理者	次年度への反映 ・前年度の自己評価や 改善計画を次年度の計 画に反映 (前年度3月実施)	—				
	事業実施計画書作成 (前年度3月実施)	—				
	事業実施計画書に基づき実施	事業計画書に基づき、維持管理・修繕作業を含む日常管理を実施、指定管理業務の自己評価・改善を実施				
	指定管理業務点検(点検・評価・改善)	評価票の作成 (自己評価) (11月)		管理改善対応 計画の作成 (2月後半～3月)		
	公園利用のモニタリング	来園者意向調査(利用者ニーズ、利用者満足度、意見・要望など) (通年(適実施))				
指定管理者評価委員会 (事務局:事業課)	指定管理評価業務の点検	第1回評価委員会開催 (5月～6月)	評価委員の現地視察※2 (18公園) (7月～11月)		第2回・3回 評価委員会 開催 (2月～3月)	

- 留意点—
- ※1 評価票の作成の際に、履行確認結果等の検証を行い、指定管理者の日常管理の特筆点や改善点などを整理する。整理された改善点などは、次年度以降の日常管理に反映させるよう指導し、サービスの向上と効率的な公園管理の推進に努める。
 - ※2 担当課は、評価委員に、日常管理の概況や前年度の管理課題における改善状況の説明など、現場案内する。



図 6.1-4 日常的維持管理の年間タイムチャート

2) 計画的維持管理のサイクル

計画的維持管理は、計画的な点検・補修計画の策定、目標管理水準の設定、点検、補修・更新等データ蓄積・管理などを行う行為であり、日常的維持管理サイクルにおける課題の検証を行いながら、3年～5年を目途に計画の見直しを行う。

各事務所は、前年度の検証を行ったうえで、3月から4月にかけて当年度の事業計画(予算執行計画)を調整し、実行に移す。また事務所MM委員会(6月)を開催し、事務所職員間で、維持管理方針(目標)の明確化・共有、維持管理に関する情報の共有などを図る。

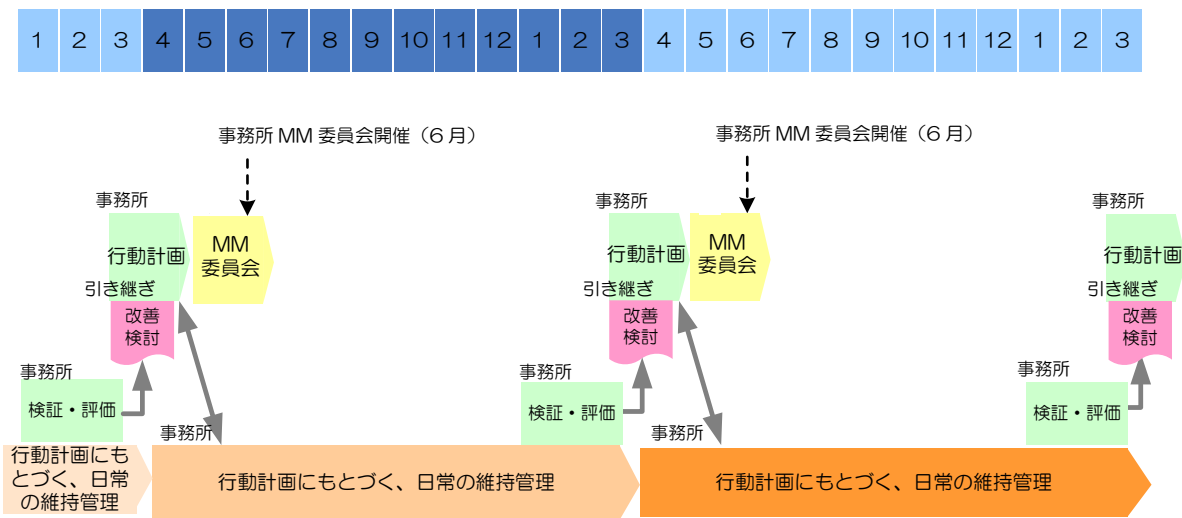
次年度の予算要求に関しては、8月から9月にかけて公園課が予算要求方針を作成する。その方針や各事務所の課題・目標を解決・達成するための方策の検討結果を踏まえ、8月から10月に各事務所の次年度の目標を設定し、予算要求書を作成する。

その予算要求書をもとに、公園課は事務所間の調整を行ったうえで次年度予算計画を作成し、財政当局へ予算要求を行う。

表 6.1-3 公園施設の計画的維持管理業務サイクル（予算要求等）

		業務項目	当年度						
			4～5月	6～7月	8月	9月	10月	11～12月	1～3月
土木事務所	MM委員会	行動計画の推進	—	行動計画報告(6月)	—	中間報告(9月)	—		
	担当課	前年度の検証及び当年度事業計画調整(前年度3月～4月)	—						
		当年度事業計画作成(前年度3月～4月上旬)	随時事業計画の見直し						
		事業推進	事業実施						
		事業計画の推進	—	予算要求の準備*	次年度目標設定 予算要求書作成		—	次年度予算(案)の確定(1月)	
公園課		前年度の検証及び事業計画の推進	—		次年度予算要求方針作成		予算計画とりまとめ		

—留意点(※)—

- 予算要求書の準備、作成の際に、指定管理者からの点検結果報告等の確認、整理（データの蓄積・整理）を行う。また、点検結果や補修等の実績をもとに、計画的補修等の年次計画の進捗整理や見直しを図る。



図 6.1-5 計画的維持管理の年間タイムチャート

(4) 事業評価（効果）の検証
（基本的な考え方）

本計画の取組を適切に府民へ伝えるために、維持管理業務の評価（効果）の検証を行うことが重要である。その際の検証・評価で留意すべきポイントは、以下に示すように、プロセス、アウトプット、アウトカム の3点が考えられる（図 6.1-6 参照）。

都市基盤施設の維持管理業務においては、例えば、長寿命化対策等については、「アウトプット（長寿命化対策）」が「アウトカム（長寿命化）」として現れるには時間がかかる場合があることや、その効果を定量的に計測することも困難であることから、当面は、「プロセス評価」・「アウトプット評価」により検証・評価を行うなど、分野・施設の業務毎に評価手法を検討する。

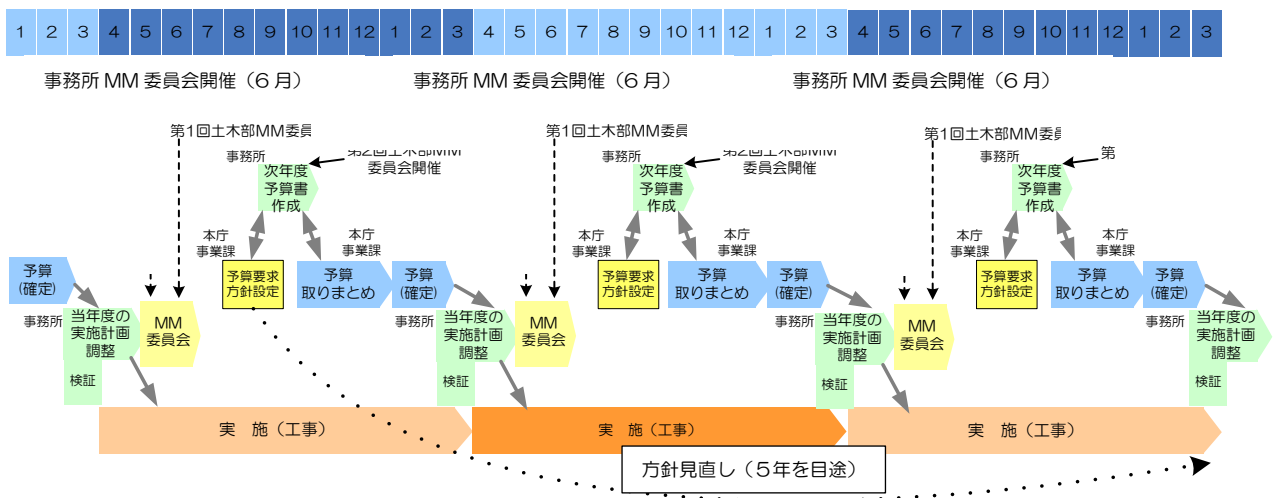
今後、データを蓄積し、アウトカムの計測方法等分析が可能になったものから段階的に、アウトカム評価を取り入れていく。

また、上記の基本的な考え方を踏まえ、現時点での知見等を考慮し、公園施設における維持管理の「評価手法（指標）」の設定例を、表 6.1-4 に示す。

1) プロセス評価

PDCA サイクルによるマネジメントシステムを前提として、点検、パトロールおよび補修等の実施状況を確認し、計画通りの行動が行われたかどうかの検証・評価をするもの。

2) アウトプット評価

点検、パトロールの実施結果、補修等の実施結果を確認し、インプットに対して適切なアウトプットが得られているかどうか検証・評価するもの。

3) アウトカム評価

府民の視点から見たアウトカムを設定し、検証・評価するもの。



図 6.1-6 維持管理業務の検証・評価（例）

表 6.1-4 事業評価（検証）

分類	分野 施設	アウトカム評価 (目 標)	アウトプット評価	プロセス評価
日常	公園	利用者満足	<ul style="list-style-type: none"> 利用者満足度の確認 *利用者満足度の向上 	<ul style="list-style-type: none"> 日常管理の履行確認
計画	遊具	利用者の安全・ 安心	<ul style="list-style-type: none"> 目標管理水準の確保状況 遊具の目標健全度の達成状況 *目標管理水準達成遊具/全遊具=達成状況 	<ul style="list-style-type: none"> 長寿命化計画(10箇年のうち3箇年)の進捗率 *対策済/対策予定=進捗率

【参考】用語の定義

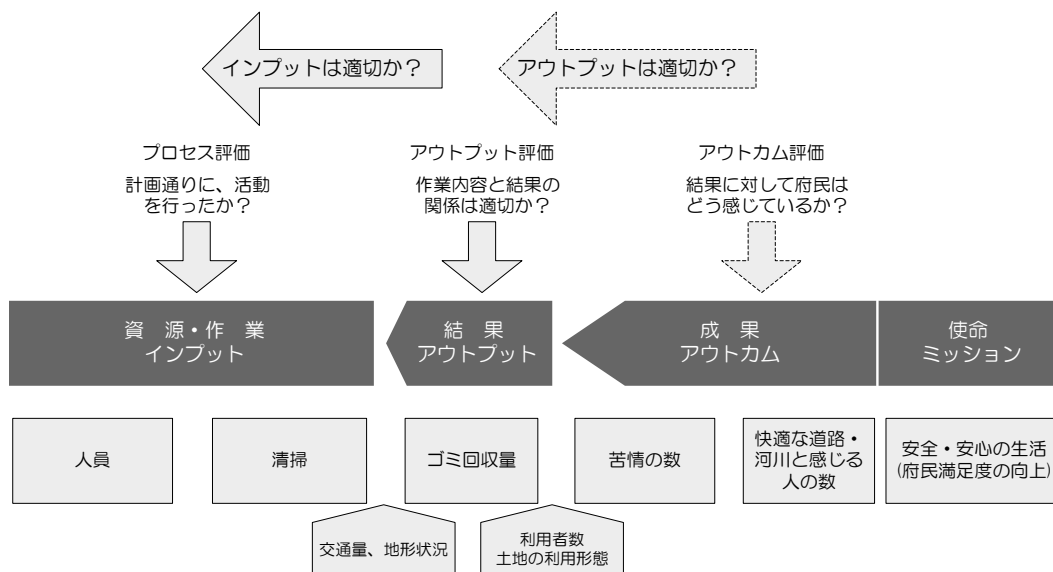
表.参 -6.1-1 本計画で用いる主な用語の定義 (1/7)

語句	説明
管理	施設管理者が行う「維持管理」、「運営管理」、「法令管理（法令上の管理行為）」など、公園における全ての管理行為
維持管理	管理のうち、公園施設の機能維持や機能回復（本計画では機能向上も含む）を目的として行う管理行為。
維持	公園施設の機能及び構造の保持を目的とする日常的な維持管理の行為（点検、清掃、保守、修繕など）
修繕	施設の劣化や損傷した部位・部材又は機器の性能・機能を、実用上支障のない状態まで回復させる行為のうち、比較的小規模な範囲で、劣化した部材・部品等の交換や部分的な修復などを行うこと。（例：消耗部材の交換、舗装クラックの充填処理など）
補修	公園施設の寿命を延ばすことを目的として、劣化した部材あるいは構造物の今後の劣化進行の抑制や構造物の耐久性の回復させるための対策。大幅な修復や構造部材の交換などを行うこと。 （例：鋼部材における素地調整を伴う塗装や一般塗装から重防食塗装への変更、コンクリートひびわれへの注入工、劣化等により機能低下した部品の交換、屋根等の塗膜防水の実施など）
補強	部材あるいは構造物の耐荷性や剛性などの力学的な性能低下を回復または向上させることを目的とした対策。建設時に構造物が保有していたよりも高い性能まで、力学的な性能を向上させるための対策。
部分更新	老朽化等により機能が低下した施設、設備等の一部を取り換えること。 （例：園路の一定区間の更新、給排水管の一定区間の更新、大型複合遊具の一部アイテムの取替えなど）
大規模補修 （大規模修繕）	補修のうち、一定規模以上のものなどで、費用が高く大規模なもの。 （例：大型複合遊具の全体の補修、建築物全体の補修など）
改修	施設の機能向上や大幅な機能回復を図る為の対策。部分更新や補強、補修の総称。
更新	老朽化等により機能が低下した施設、設備全体の取り替え、同程度の機能の施設につくり直すこと。 耐震基準などの各種基準等の改正への対応に伴い施設全体を取替えること。
長寿命化	適切な維持管理・更新を行うことにより、将来にわたって必要なインフラの機能を発揮し続けるための取組み。

表参 -6.1-2 本計画で用いる主な用語の定義 (1/7)

語句	説明																																												
健全度	公園施設の劣化や損傷の状態や安全性などの確認をもとに、公園施設の補修や更新の必要性について判定した、公園施設の健全性を表す総合的な評価指標。「A・B・C・D」の4段階評価を標準とし、Aが最も健全な状態を表し、Dが緊急的に補修又は更新の対策が必要な状態を表す。																																												
既存不適格	建設当時の法令や基準類には適合しているが、その後の基準改定などにより現行基準類には適合していない状態をいう。例えば、橋梁の耐震基準などは、阪神大震災や東日本大震災などの経験を経て基準が改訂されているが、古くに建設された橋梁や耐震補強が行われた橋梁などには、現行基準に適合していない場合がある。																																												
変状	<p>何らかの原因で、施設や設備に発生している、本来あるべき姿でない状態。初期欠陥、損傷、劣化等による異常の総称として定義する。また、本文中において、施設の“異常”は、安全性の確保の観点から緊急対応（使用禁止措置を含め）が必要な施設の不具合のことを意味する表現として使用している場合がある。</p> <p>※本計画において、破損、摩耗、亀裂、腐食等は劣化損傷の種類の一つとして取り扱う。また、本文中において、特定の劣化損傷の種類に絞って記載している場合は、特に留意すべき劣化損傷の種類として示している。</p> <p style="text-align: center;">表-劣化損傷の種類</p> <table border="1" style="width: 100%; border-collapse: collapse;"> <thead> <tr> <th>材質</th> <th>損傷種類</th> <th>状況</th> <th>確認方法</th> </tr> </thead> <tbody> <tr> <td rowspan="4">金属類</td> <td>1. 防食機能劣化/腐食</td> <td>防食機能の劣化とは、鋼材の防食被覆（塗装、メッキ・金属溶射）の劣化により、変色・光沢減少、ひび割れ、はがれ等が生じている状態をいう。 腐食とは、鋼材に錆が発生している状態、または、錆の進行により断面欠損を生じている状態をいう。</td> <td>目視</td> </tr> <tr> <td>2. ゆるみ・脱落</td> <td>接合部分のボルト類のゆるみが生じたり、脱落している状態</td> <td>目視 触診</td> </tr> <tr> <td>3. 亀裂</td> <td>鋼材に外力が繰り返し作用することで、弱点部（溶接の内部欠陥、溶接の止端部、ボルト孔等の応力集中部）を起点とする微細な亀裂が発生した状態</td> <td>目視</td> </tr> <tr> <td>4. 摩耗</td> <td>材料が他の物体と摩擦接触の繰り返しにより、表面が擦り減った状態</td> <td>目視</td> </tr> <tr> <td rowspan="2">コンクリート</td> <td>5. ひびわれ</td> <td>コンクリート部材の表面にひびわれが生じている状態</td> <td>目視</td> </tr> <tr> <td>6. 剥離・鋼材露出</td> <td>コンクリート部材の表面が剥離している状態。剥離部で鉄筋が露出している場合を鉄筋露出という。</td> <td>目視 打診</td> </tr> <tr> <td>木</td> <td>7. 腐朽/蟻害</td> <td>腐朽菌やシロアリ等による劣化。変色・カビの発生や断面の減少が生じている状態。</td> <td>目視</td> </tr> <tr> <td rowspan="5">共通</td> <td>8. 変形・破損</td> <td>材質や原因に関わらず、部材に傷や変形、欠損、摩耗等の外観的損傷が生じている状態</td> <td>目視</td> </tr> <tr> <td>9. ぐらつき</td> <td>ぐらつき等、所定の固定性が失われている状態</td> <td>目視 触診</td> </tr> <tr> <td>10. 移動・沈下・傾斜</td> <td>移動や沈下、傾きが生じている状態</td> <td>目視</td> </tr> <tr> <td>11. 漏水・滞水</td> <td>漏水や滞水が生じている状態</td> <td>目視</td> </tr> <tr> <td>12. その他</td> <td>その他の損傷が生じている状態</td> <td>目視</td> </tr> </tbody> </table> <p style="text-align: center;">出典：公園施設長寿命化計画策定指針（案）（H24.4月）からの抜粋</p>	材質	損傷種類	状況	確認方法	金属類	1. 防食機能劣化/腐食	防食機能の劣化とは、鋼材の防食被覆（塗装、メッキ・金属溶射）の劣化により、変色・光沢減少、ひび割れ、はがれ等が生じている状態をいう。 腐食とは、鋼材に錆が発生している状態、または、錆の進行により断面欠損を生じている状態をいう。	目視	2. ゆるみ・脱落	接合部分のボルト類のゆるみが生じたり、脱落している状態	目視 触診	3. 亀裂	鋼材に外力が繰り返し作用することで、弱点部（溶接の内部欠陥、溶接の止端部、ボルト孔等の応力集中部）を起点とする微細な亀裂が発生した状態	目視	4. 摩耗	材料が他の物体と摩擦接触の繰り返しにより、表面が擦り減った状態	目視	コンクリート	5. ひびわれ	コンクリート部材の表面にひびわれが生じている状態	目視	6. 剥離・鋼材露出	コンクリート部材の表面が剥離している状態。剥離部で鉄筋が露出している場合を鉄筋露出という。	目視 打診	木	7. 腐朽/蟻害	腐朽菌やシロアリ等による劣化。変色・カビの発生や断面の減少が生じている状態。	目視	共通	8. 変形・破損	材質や原因に関わらず、部材に傷や変形、欠損、摩耗等の外観的損傷が生じている状態	目視	9. ぐらつき	ぐらつき等、所定の固定性が失われている状態	目視 触診	10. 移動・沈下・傾斜	移動や沈下、傾きが生じている状態	目視	11. 漏水・滞水	漏水や滞水が生じている状態	目視	12. その他	その他の損傷が生じている状態	目視
材質	損傷種類	状況	確認方法																																										
金属類	1. 防食機能劣化/腐食	防食機能の劣化とは、鋼材の防食被覆（塗装、メッキ・金属溶射）の劣化により、変色・光沢減少、ひび割れ、はがれ等が生じている状態をいう。 腐食とは、鋼材に錆が発生している状態、または、錆の進行により断面欠損を生じている状態をいう。	目視																																										
	2. ゆるみ・脱落	接合部分のボルト類のゆるみが生じたり、脱落している状態	目視 触診																																										
	3. 亀裂	鋼材に外力が繰り返し作用することで、弱点部（溶接の内部欠陥、溶接の止端部、ボルト孔等の応力集中部）を起点とする微細な亀裂が発生した状態	目視																																										
	4. 摩耗	材料が他の物体と摩擦接触の繰り返しにより、表面が擦り減った状態	目視																																										
コンクリート	5. ひびわれ	コンクリート部材の表面にひびわれが生じている状態	目視																																										
	6. 剥離・鋼材露出	コンクリート部材の表面が剥離している状態。剥離部で鉄筋が露出している場合を鉄筋露出という。	目視 打診																																										
木	7. 腐朽/蟻害	腐朽菌やシロアリ等による劣化。変色・カビの発生や断面の減少が生じている状態。	目視																																										
共通	8. 変形・破損	材質や原因に関わらず、部材に傷や変形、欠損、摩耗等の外観的損傷が生じている状態	目視																																										
	9. ぐらつき	ぐらつき等、所定の固定性が失われている状態	目視 触診																																										
	10. 移動・沈下・傾斜	移動や沈下、傾きが生じている状態	目視																																										
	11. 漏水・滞水	漏水や滞水が生じている状態	目視																																										
	12. その他	その他の損傷が生じている状態	目視																																										

表.参 -6.1-3 本計画で用いる主な用語の定義 (2/7)

語句	説明
劣化	時間の経過に伴って進行する変状を「劣化」と定義する。例えば、塩害やアルカリ骨材反応などによる変状、鋼材の腐食、木材の腐朽、設備機器の汚れ（設備機器以外は含まない）など。
損傷	時間の経過に伴って進行しない変状を「損傷」と定義する。例えば、地震、事故などによって生じた変状のほか、施設が使用されることによって生じた変状、悪戯などの不正な人為的行為によって生じた変状など。
消耗	使用による部材の摩耗や設備部品の損耗などの総称として定義する。
故障	電気機械設備などが、正常な動作をしないことや使用不能となり機能を停止してしまうことの総称とする。
施設の不具合	施設の変状だけでなく、利用等による汚損や不適正な行為（不法・不正行為）など、公園の管理運営上、改善・対処が必要と思われる事象の総称として定義する。
不適切な利用	施設の損傷、汚損などを引き起こす行為や、人為的な事故を引き起こす恐れのある行為、法令等により禁止されている行為など、公園の管理運営上、望ましくない又は禁止されている行為の総称。 例) 使用中止の措置を講じた遊具の利用、落下事故の恐れのある遊具の利用（適切でない箇所へのよじ登り等）、悪戯による施設の破損や火災、無許可の占用使用等々
機能保全	施設において求められている機能を発揮できる状態に保つこと。
保守	施設の初期の性能及び機能を維持する目的で、周期的または継続的に行う消耗品（小部品など）の交換、注油、設備機器等の汚れの除去、部品の調整（ボルト・ナット類の増締等）などの軽微な作業のことをいい、修繕とは異なる。
目視	施設の外観・形状を目で見てその変状を確認する方法。
触診	施設に触れたり、動かしたりすることでその変状を確認する方法 例) 滑り台のローラの可動確認、滑走系遊具の滑車の可動確認、ハートフルゲートの可動確認、施設本体を揺動してぐらつきの確認、木材やFRPなどの表面のささくれやざらつきの確認等々
打診	点検ハンマーなど軽打し、軽打音の変調から目視や触診ではわからないような微妙な変状を確認する方法 例) 固定部のボルトの緩み、金属の腐食程度、木材の腐朽程度、コンクリートなどの劣化程度等を確認等々

表参 -6.1-4 本計画で用いる主な用語の定義 (3/7)

語句	説明																			
聴診	<p>施設の可動部を動かしたりすることで、発生する音、ガタツキの状態の有無を確認する方法</p> <p>例) 遊具の可動部、門扉等のゲートの動作状況、ポンプ設備などの稼動音等々</p>																			
消耗部材	<p>消耗等のため、交換を前提とした部材・部品。標準的な交換サイクルや実際の利用状況等に基づいて適宜交換・修繕等を行う必要がある。</p>																			
構造部材	<p>施設の構造を支える又は設備機器の基幹を構成するなど、基本的に容易に交換することができない部材・部品などで、標準使用期間を通して使用される部材・部品。標準使用期間内はその機能を全うすることができるように適切に維持管理する必要がある。</p> <p style="text-align: center;">表-公園施設の構造材と非構造材の分類</p> <table border="1" data-bbox="502 824 1380 1182"> <thead> <tr> <th>施設種類</th> <th>施設名</th> <th>構造部材</th> <th>非構造部材 (付属物・消耗材)</th> </tr> </thead> <tbody> <tr> <td>遊具</td> <td>ぶらんこ、すべり台、シーソー、複合遊具等</td> <td>支柱、梁、基礎等</td> <td>可動部(吊金具)、チェーン、ロープ、スプリング等</td> </tr> <tr> <td>土木構造物</td> <td>橋梁、擁壁等</td> <td>桁、床版、下部工等</td> <td>伸縮装置、排水装置、支承、高欄等</td> </tr> <tr> <td rowspan="2">建築物</td> <td>管理事務所、便所等</td> <td>柱、壁、屋根等</td> <td>電球、蛍光灯、仕上げ材、ドアノブ等</td> </tr> <tr> <td>パーゴラ、四阿等</td> <td>支柱、梁、屋根等</td> <td>ルーバー、ボルト、留め金類</td> </tr> </tbody> </table> <p style="text-align: center;">出典：公園施設長寿命化計画策定指針(案)(H24.4月)からの抜粋</p>	施設種類	施設名	構造部材	非構造部材 (付属物・消耗材)	遊具	ぶらんこ、すべり台、シーソー、複合遊具等	支柱、梁、基礎等	可動部(吊金具)、チェーン、ロープ、スプリング等	土木構造物	橋梁、擁壁等	桁、床版、下部工等	伸縮装置、排水装置、支承、高欄等	建築物	管理事務所、便所等	柱、壁、屋根等	電球、蛍光灯、仕上げ材、ドアノブ等	パーゴラ、四阿等	支柱、梁、屋根等	ルーバー、ボルト、留め金類
施設種類	施設名	構造部材	非構造部材 (付属物・消耗材)																	
遊具	ぶらんこ、すべり台、シーソー、複合遊具等	支柱、梁、基礎等	可動部(吊金具)、チェーン、ロープ、スプリング等																	
土木構造物	橋梁、擁壁等	桁、床版、下部工等	伸縮装置、排水装置、支承、高欄等																	
建築物	管理事務所、便所等	柱、壁、屋根等	電球、蛍光灯、仕上げ材、ドアノブ等																	
	パーゴラ、四阿等	支柱、梁、屋根等	ルーバー、ボルト、留め金類																	
標準使用期間	<p>通常的气象条件、立地条件、利用状況及び適切な維持管理状況のもと、安全上支障が無く使用できる期間として、構造部材や構造材料として使用する素材の特性等を考慮し、設計・製造時に設定する期間。例としては、設備(機械等)や遊具などにおいて、製造メーカーが示す推奨の交換時期(工学的寿命)のほか、ISO2394による設計供用期間などがある。</p> <p style="text-align: center;">表-遊具における標準使用期間の考え方</p> <table border="1" data-bbox="507 1523 1359 1966"> <thead> <tr> <th colspan="2" style="text-align: center;">JPFA-SP-S:2014</th> </tr> </thead> <tbody> <tr> <td colspan="2"> <p>【標準使用期間】</p> <p>・遊具の標準使用期間は適切に維持管理される条件下において、構造部材が鉄製の場合には15年、木製の場合には10年を目安として設定する。その他素材については、その特性などを考慮して標準使用期間を設定する。遊具に使用する構造部材は、遊具の標準使用期間内はその機能を全うすることができるように適切に維持管理されることが必要である。材料の選定にあたっては、経済性の考慮も忘れてはならない。</p> </td> </tr> <tr> <td colspan="2"> <p>【標準使用期間を超えた遊具への対応】</p> <p>・標準使用期間を超えた遊具については、遊具の使用材料や部位、構造、利用状況、気象状況、立地条件、管理方法によって、劣化の進行状況が異なるものであることから、直ちに撤去する必要はないが、その期間に相応する劣化が進んでいるものと推定されるので、当該遊具の状態や設置期間、過去の維持管理の履歴等を踏まえ、遊具の更新などの具体的な対応を早期に検討する必要がある。</p> </td> </tr> </tbody> </table> <p style="text-align: center;">出典：遊具の安全に関する規準(2014年6月)からの抜粋</p>	JPFA-SP-S:2014		<p>【標準使用期間】</p> <p>・遊具の標準使用期間は適切に維持管理される条件下において、構造部材が鉄製の場合には15年、木製の場合には10年を目安として設定する。その他素材については、その特性などを考慮して標準使用期間を設定する。遊具に使用する構造部材は、遊具の標準使用期間内はその機能を全うすることができるように適切に維持管理されることが必要である。材料の選定にあたっては、経済性の考慮も忘れてはならない。</p>		<p>【標準使用期間を超えた遊具への対応】</p> <p>・標準使用期間を超えた遊具については、遊具の使用材料や部位、構造、利用状況、気象状況、立地条件、管理方法によって、劣化の進行状況が異なるものであることから、直ちに撤去する必要はないが、その期間に相応する劣化が進んでいるものと推定されるので、当該遊具の状態や設置期間、過去の維持管理の履歴等を踏まえ、遊具の更新などの具体的な対応を早期に検討する必要がある。</p>														
JPFA-SP-S:2014																				
<p>【標準使用期間】</p> <p>・遊具の標準使用期間は適切に維持管理される条件下において、構造部材が鉄製の場合には15年、木製の場合には10年を目安として設定する。その他素材については、その特性などを考慮して標準使用期間を設定する。遊具に使用する構造部材は、遊具の標準使用期間内はその機能を全うすることができるように適切に維持管理されることが必要である。材料の選定にあたっては、経済性の考慮も忘れてはならない。</p>																				
<p>【標準使用期間を超えた遊具への対応】</p> <p>・標準使用期間を超えた遊具については、遊具の使用材料や部位、構造、利用状況、気象状況、立地条件、管理方法によって、劣化の進行状況が異なるものであることから、直ちに撤去する必要はないが、その期間に相応する劣化が進んでいるものと推定されるので、当該遊具の状態や設置期間、過去の維持管理の履歴等を踏まえ、遊具の更新などの具体的な対応を早期に検討する必要がある。</p>																				

表参 -6.1-4 本計画で用いる主な用語の定義 (4/7)

語句	説明																
	<p>表- ISO2394 (構造物の信頼性に関する一般原則) における設計供用期間の考え方</p> <table border="1" data-bbox="517 353 1383 866"> <thead> <tr> <th data-bbox="517 353 628 443">区分Class</th> <th data-bbox="628 353 916 443">設計供用期間(年)の概念 Notional design working life (years)</th> <th data-bbox="916 353 1383 443">例 Examples</th> </tr> </thead> <tbody> <tr> <td data-bbox="517 443 628 506">1</td> <td data-bbox="628 443 916 506">1~5 (1 to 5)</td> <td data-bbox="916 443 1383 506">仮設構造物 Temporary structures</td> </tr> <tr> <td data-bbox="517 506 628 624">2</td> <td data-bbox="628 506 916 624">25</td> <td data-bbox="916 506 1383 624">更新可能な構造要素 例: クレーン等の講台を支える桁、支承 Replacement structural parts, e.g. gantry girders, bearings</td> </tr> <tr> <td data-bbox="517 624 628 712">3</td> <td data-bbox="628 624 916 712">50</td> <td data-bbox="916 624 1383 712">建築物およびその他一般的な構造物、下記以外のもの Buildings and other common structures, other than those listed below</td> </tr> <tr> <td data-bbox="517 712 628 866">4</td> <td data-bbox="628 712 916 866">100以上 (100 or more)</td> <td data-bbox="916 712 1383 866">歴史的建造物およびその他特別なまたは重要な構造物。 大規模橋梁。 Monumental buildings, and other special or important structures. Large bridges</td> </tr> </tbody> </table>	区分Class	設計供用期間(年)の概念 Notional design working life (years)	例 Examples	1	1~5 (1 to 5)	仮設構造物 Temporary structures	2	25	更新可能な構造要素 例: クレーン等の講台を支える桁、支承 Replacement structural parts, e.g. gantry girders, bearings	3	50	建築物およびその他一般的な構造物、下記以外のもの Buildings and other common structures, other than those listed below	4	100以上 (100 or more)	歴史的建造物およびその他特別なまたは重要な構造物。 大規模橋梁。 Monumental buildings, and other special or important structures. Large bridges	
区分Class	設計供用期間(年)の概念 Notional design working life (years)	例 Examples															
1	1~5 (1 to 5)	仮設構造物 Temporary structures															
2	25	更新可能な構造要素 例: クレーン等の講台を支える桁、支承 Replacement structural parts, e.g. gantry girders, bearings															
3	50	建築物およびその他一般的な構造物、下記以外のもの Buildings and other common structures, other than those listed below															
4	100以上 (100 or more)	歴史的建造物およびその他特別なまたは重要な構造物。 大規模橋梁。 Monumental buildings, and other special or important structures. Large bridges															
<p>目標寿命</p>	<p>施設が使用に耐えなくなるまでの年数として、既存施設及び新築施設の長寿命化の目標として設定される耐用年数。更新の検討を行うための一つの目安として設定され、国の基準における耐用年数や使用実績に基づく耐用年数などがある。なお、施設がどの程度の期間使用できるかについては、実際の状況を踏まえて設定することが望ましいが、施設の劣化損傷の状況は、利用環境等の影響により大きく変わることから、その寿命などを一律に定めることは困難であり、設定するための方法は確立されていないのが実情である。</p> <p>(公園施設長寿命化計画策定指針(案)(H24年4月)に基づく設定例)</p> <p>1. 指針上の事後保全型管理施設の場合の設定例</p> <table border="1" data-bbox="595 1429 1190 1615"> <thead> <tr> <th data-bbox="595 1429 890 1480">処分制限期間</th> <th data-bbox="890 1429 1190 1480">使用見込み期間</th> </tr> </thead> <tbody> <tr> <td data-bbox="595 1480 890 1529">20年未満</td> <td data-bbox="890 1480 1190 1529">処分制限期間の2倍</td> </tr> <tr> <td data-bbox="595 1529 890 1579">20年以上~40年未満</td> <td data-bbox="890 1529 1190 1579">処分制限期間の1.5倍</td> </tr> <tr> <td data-bbox="595 1579 890 1615">40年以上</td> <td data-bbox="890 1579 1190 1615">処分制限期間の1倍</td> </tr> </tbody> </table> <p>2. 指針上の予防保全型管理施設の場合の設定例</p> <table border="1" data-bbox="592 1677 1190 1863"> <thead> <tr> <th data-bbox="592 1677 890 1729">処分制限期間</th> <th data-bbox="890 1677 1190 1729">使用見込み期間</th> </tr> </thead> <tbody> <tr> <td data-bbox="592 1729 890 1778">20年未満</td> <td data-bbox="890 1729 1190 1778">処分制限期間の2.4倍</td> </tr> <tr> <td data-bbox="592 1778 890 1827">20年以上~40年未満</td> <td data-bbox="890 1778 1190 1827">処分制限期間の1.8倍</td> </tr> <tr> <td data-bbox="592 1827 890 1863">40年以上</td> <td data-bbox="890 1827 1190 1863">処分制限期間の1.2倍</td> </tr> </tbody> </table>	処分制限期間	使用見込み期間	20年未満	処分制限期間の2倍	20年以上~40年未満	処分制限期間の1.5倍	40年以上	処分制限期間の1倍	処分制限期間	使用見込み期間	20年未満	処分制限期間の2.4倍	20年以上~40年未満	処分制限期間の1.8倍	40年以上	処分制限期間の1.2倍
処分制限期間	使用見込み期間																
20年未満	処分制限期間の2倍																
20年以上~40年未満	処分制限期間の1.5倍																
40年以上	処分制限期間の1倍																
処分制限期間	使用見込み期間																
20年未満	処分制限期間の2.4倍																
20年以上~40年未満	処分制限期間の1.8倍																
40年以上	処分制限期間の1.2倍																

表参 -6.1-5 本計画で用いる主な用語の定義 (5/7)

語句	説明
	<div style="border: 1px dashed black; padding: 5px;"> <p>◇指針に示された設定例は、地方公共団体（長寿命化計画の先行作成団体）へのモニタリング調査結果で得られたデータに基づいて、国が定めた使用見込期間（目標寿命）。</p> <p>◇指針において、使用見込期間の設定に使用されている処分制限期間は、国土交通省が定める国土交通省所管補助金などの交付規則に示されている各施設の期間で、「補助金などに係る予算の執行の適正化に関する法律（昭和30年法律第179号）」に基づく制限をうける期間。</p> </div>
特殊建築物	<p>建築基準法第2条2号に定められている建築物で、学校、体育館、病院、劇場、観覧場、集会場、展示場、百貨店、市場、ダンスホール、遊技場、公衆浴場、旅館、共同住宅、寄宿舎、下宿、工場、倉庫、自動車車庫、危険物の貯蔵物、と畜場、火葬場、汚物処理場その他これらに類する用途に供する建築物をいう。また、建築基準法第12条により、国、都道府県等が所有又は管理する一定規模以上の特殊建築物（博物館、観覧場、飲食店、体育館、車庫、倉庫）については、定期点検が義務付けられている。</p>
一般建築物	<p>本計画では、特殊建築物以外の建物は、一般建築物と称して定義する。</p>
(設備の) 信頼性	<p>本計画内では、徐々に機能が劣化するのではなく突発的に機能が失われてしまう機械設備や電気設備等、稼働していることが求められる設備における、故障等を起こさない（正常に動作する）確率論的な信頼性（reliability）のことをいう。</p>
アセットマネジメント	<p>広義には資産（Asset）を効率よく運用する（Management）こと。ここでは、限られた資源（財源・人材）を有効に活用し、最大の効果を生み出すために、建設事業と維持管理をトータルでマネジメントする取り組みをいう。</p>
PDCA サイクル	<p>Plan（計画）、Do（実行）、Check（評価）、Act（改善）を繰り返すことにより、業務や事業等を継続的に改善していくための手法。</p>
LCC（ライフサイクルコスト）	<p>施設や設備の竣工から運用、保守・修繕から解体（廃棄）するまでの全期間に要する費用。初期の建設（設置）費用であるイニシャルコスト（Initial Cost）と、運用、保守・修繕等のためのランニングコスト（Running Cost）より構成される。</p>
テクニカルアドバイス制度	<p>府が大学等と協定を締結し、専門家から技術的な助言を受ける制度。同制度の中では、助言を行う専門家（大学の先生等）のことを、テクニカルアドバイザーと称する。</p>

表参 -6.1-6 本計画で用いる主な用語の定義 (6/7)

語句	説明
OJT	On Job Training の略。職場において実際の職務を通じて教育、訓練を行うこと。
パークマネジメント	求められる公園の多様な機能の最大化を図るため、経営の視点に立って、PDCA サイクルにより、効率的・効果的に公園管理を実践する管理手法。
指定管理者制度	地方自治体が所管する公の施設について、管理、運営を民間事業会社を含む法人やその他の団体に、委託することができる制度。
指定管理者評価委員会	条例設置された審議会で、外部有識者（専門分野 2 名、公認会計士 1 名、弁護士 1 名、経済団体 1 名）で構成され、指定管理業務状況の点検・チェックを行う委員会。
履行確認	大阪府が、指定管理業務が適正に実施されているかを確認し、不適切な業務執行があった場合は改善指導等を行う監督行為。
リスク分担	リスク分担とは、「府営公園管理要領」の中で示している大阪府と指定管理者の役割分担のことをいう。
事業計画書	指定管理者が応募時に提出する、指定管理期間（5年間）で実施する管理業務内容を記述した事業提案書。
事業実施計画書	指定管理者から、事業計画書に基づいて、毎年度提出される業務計画書で、1年間に実施する管理業務内容を記述したもの。
事業報告書	1年間の指定管理業務の実施状況をまとめた報告書。 (業務成果、補修・修繕実績、公園の利用状況、管理業務経費など)
指定管理業務評価票	府と指定管理者が、毎年度、管理業務について、事業実施計画書・管理要領等に基づく適切な管理がなされているかを点検・評価し、その結果がまとめられたもの。評価票には、指定管理者の自己評価、大阪府（施設所管課）の評価に加えて、指定管理者評価委員会からの指摘・提言が記載されており、評価委員会等からの指摘・提言については、次年度以降の管理業務に反映し、府民サービスの向上に努めている。
府営公園管理要領	府営公園共通の管理業務内容（業務仕様等）を示した要領。
各公園管理マニュアル	府営公園管理要領に基づき、各公園単位で公園の施設特性（種類・規模・配置、利用状況等々）を踏まえて作成された管理マニュアル。

表参 -6.1-7 本計画で用いる主な用語の定義 (7/7)

語句	説明
都市整備中期計画(案)	東日本大震災や大型台風被害をはじめ大規模災害の多発、人口減少・超高齢社会の進行、国際的な都市間競争の激化、環境・エネルギー問題の深刻化などの社会情勢変化や、建設費縮減、施設老朽化などの諸課題に対応し、的確に施策や事業を進めるには、大阪や関西全体を見据えた都市インフラ政策の中長期的な展望を持つことが重要。そのため、都市インフラ政策の総合的指針として、大阪府都市整備部がH24.3に策定した計画。
アドプトプログラム	「アドプト」とは、「養子にする」という意味。 市民グループや企業等に、道路河川など公共施設において、一定区間の清掃や緑化活動など行政とのパートナーシップにより継続的に取り組んでもらうこと。
笑働OSAKA	アドプト・プログラムの10周年を契機に「笑顔と感謝」をキーワードにした旗印として「笑働OSAKA」の施策を立ち上げた。産、官、学、民のそれぞれの強みを活かした協働を進めて地域活性化を図るとともに、一人ひとりの行動の変化を促し、笑顔あふれる大阪づくりをめざすもの。
ネーミングライツ	歩道橋などの道路施設の名称(愛称)に企業名や商品名を冠する権利をパートナー企業に買い取っていただき、その収入を道路などの維持管理に充当することで、安全で安心な道路環境づくり・府民サービスの向上を進めるもの。
水みらいセンター	大阪府が管理する下水処理場のこと。 平成18年4月に下水道を、府民の皆様が親しんでもらえるものとするため、処理場という名称を「水みらいセンター」に改めた。
インフラマネジメント	道路や河川などの都市基盤施設において、将来計画や事業実施、施設の管理などを総合的、継続的かつ体系的に推進すること。
シラバス	技術研修などの大まかな学習計画(研修等の目的、各回の研修の内容、担当講師などを示したもの)のこと。
プラットフォーム	ここでは、行動や活動のなどの基盤となる組織や制度のこと。
日常的維持管理	日常的な巡視や維持修繕作業など
計画的維持管理	計画的な補修、更新など

公園施設の主な取組み

「4章、効率的・効果的な維持管理の推進」で示した考え方を踏まえ、点検業務の充実、予防保全の推進とレベルアップ、更新時期の見極め、日常的な維持管理の着実な実践について、今後10年を見通した主な取組みを以下に示す。

また、「6章、維持管理マネジメント」に示したPDCAマネジメントサイクルにより、改善、充実に図るものとする。

ただし、予防保全対策等による計画的維持管理については、都市基盤施設は一定の速度で劣化するという性格のものではなく、一時的な洪水や土砂災害、ゲリラ豪雨などにより急激に劣化、損傷および機能の低下が生じるため、今後、災害など緊急的な事象が発生した場合等は、主な取組みが変更される場合もある。

効率的・効果的な維持管理の推進（主な取組み）

① 点検業務の充実

10年を見通した、対策及び対策箇所の考え方及び目標	
遊具	<p>管理施設：541基</p> <ul style="list-style-type: none"> 子ども達が安全・安心して遊べるよう、毎日の日常巡視（午前・午後）や定期点検（月に1回）を実施するとともに、不可視部分の分解点検を含む精密点検（年に1回）を実施する（継続） 行楽期や夏休みなど利用が増える時期の前に、安全確認の為に臨時点検を実施する（継続） また、他公園で遊具の事故事例が発生した時には、緊急点検を実施し、類似事故の未然防止を図る（継続） 点検結果等を電子データとして蓄積・整理し、補修・更新時期の判断に活用する（充実）
遊具以外	<p>管理施設：19公園 面積 985ha</p> <ul style="list-style-type: none"> 利用者の安全・安心、快適な利用のため、施設の異常等を見逃さないように日常巡視（午前・午後）を実施する（継続） 公園の機能停止に直結する受変電設備や排水設備などの基盤設備は、法定点検を含めた定期点検（月次・年次等）を実施する（充実） 利用者の便益性や快適性に寄与する便所や管理事務所等一般建築物は、日常巡視に加えて、定期点検（5年に1回）を実施する（新規） 橋梁は、日常巡視に加えて、定期点検（5年に1回）を実施する（新規）

② 予防保全の推進とレベルアップ、更新時期の見極め

10年を見通した、対策及び対策箇所の考え方及び目標	
遊 具	<p>管理施設：541基、対策予定数量194基</p> <ul style="list-style-type: none"> 遊具は、状態監視型の予防保全を基本とし、点検結果データ等の蓄積・整理を基に計画的な補修等を行い、子供たちが安全に安心して遊べるように努める（継続・充実） 遊具は、劣化損傷の状態や事故の重大性、利用頻度等を考慮し、補修等の対策を実施する（継続） なお、スプリング遊具など、劣化を把握できない遊具は、期間を設定し更新等を行う時間計画型の予防保全を導入する（新規）
遊 具 以 外	<p>管理施設：19公園 面積 985ha</p> <ul style="list-style-type: none"> 遊具以外の施設についても、状態監視型の予防保全を基本とし、点検結果データ等を基に計画的に補修等を行い、利用者が安全・安心、快適に利用できるように努める（継続・充実） <p>対策予定数量：受変電設備37施設</p> <ul style="list-style-type: none"> 公園の機能停止に直結する受変電設備等の基盤設備は、耐用年数に基づき更新を行う時間計画型の予防保全を導入する（新規） <p>対策予定数量：運動施設 16公園</p> <ul style="list-style-type: none"> 健康増進やレクリエーションの為に運動施設については、状態監視型の予防保全を基本とし、劣化損傷の状態や利用頻度等を考慮し、補修等の対策を実施する（継続） 老朽化が著しいプールは、大規模補修等の対策を行い、施設の長寿命化を図る（継続） <p>対策予定数量：建築物 18公園</p> <ul style="list-style-type: none"> 利用の快適性を確保する為、便所等の建築物について、状態監視型の予防保全を基本とし、劣化損傷の状態や利用頻度等を考慮し、補修等の対策を実施する（継続） <p>対策予定数量：法面对策 3公園</p> <ul style="list-style-type: none"> 法面对策については、状態監視型を基本とし、法面の状態を把握し、要対策と判断した箇所から落石対策等を実施する（継続） 要対策箇所以外において、災害が発生した箇所や落石などの災害発生の予兆がみられる箇所がある場合は、優先順位を見直して落石対策等を実施する（継続）

③ 日常維持管理の着実な実践

10年を見通した、対策及び対策箇所の考え方及び目標	
パトロール	<p>管理施設：19公園 面積 985ha</p> <ul style="list-style-type: none"> 指定管理者による日常巡視により、施設の状態を的確に把握し、不具合の早期発見、早期対応や緊急的・突発的な事案、苦情・要望事項等への迅速な対応、不法・不正行為の防止に努め、利用者が安全・安心、快適に利用できるように努める（継続）
維持管理作業	<p>管理施設：19公園 面積 985ha</p> <ul style="list-style-type: none"> 指定管理者が包括的管理のもと、日常巡視等の結果から、施設の不具合や規模等の現場状況に応じて迅速に対応し、利用者の安全・安心や快適な環境の確保に努める（継続） 指定管理者は、施設の特長や点検結果などを踏まえて、長寿命化に資するきめ細やかな維持管理・修繕作業を計画的に推進する（充実）
府民協働	<p>管理施設：19公園 面積 985ha</p> <ul style="list-style-type: none"> 指定管理者のネットワークやノウハウを活かし、公園の清掃や花壇管理等を行う公園ボランティアとの協働により、きめ細かな維持管理に努める（継続） みんなで作る・育てる公園として、府民や企業と連携し、公園づくりの企画・運営を推進する（継続）

※府が直接管理している公園においては府職員が行う