

大阪府路線バス・タクシー事業者燃料 費高騰対策事業補助金（タイヤ購入）

オンライン申請の入力手順

大阪府 都市整備部 交通戦略室 交通計画課

1. 申請の前に	… P 3
2. 申請画面へのアクセス	… P 4
3. 利用者登録	… P 5
4. 申請	… P 8
5. マイページ	… P15
6. 参考	… P16

1. 申請の前に

補助金について

新型コロナウイルス感染症の影響が長期化するなか、急激な燃料価格の高騰により、重大な影響が及んでいる事業者の負担軽減のため、燃料価格の一部を補助します。

補助金の申請に際しては、補助金交付規則及び要綱、募集要項をよく読んでください。
補助金交付規則及び要綱、募集要項は大阪府ホームページよりご確認ください。

<https://www.pref.osaka.lg.jp/kotsukeikaku/taiyanenryou/index.html>

また、必要な様式は、上記ホームページからダウンロードし、必要事項の記入や必要書類の準備をあらかじめ完了させてから申請手続きを開始してください。

問い合わせ先

お電話がつかない可能性があります。できるだけメールでお問い合わせください。

大阪府都市整備部交通戦略室交通計画課

taiya@gbox.pref.osaka.lg.jp

06-6944-6840

月曜日～金曜日 午前9時30分～午後5時30分

2. 申請画面へのアクセス

「大阪府路線バス・タクシー事業者燃料費高騰対策事業補助金(タイヤ購入)」のウェブページ

<https://www.pref.osaka.lg.jp/kotsukeikaku/taiyanenryou/index.html>

公共交通事業者への支援について

概要

大阪府は、公共交通事業者を支援するため、低燃費性能等を有するタイヤの購入費用及び燃料費の一部を支援することとし、以下の通り申請を受付開始しますので、お知らせします。

大阪府路線バス・タクシー事業者燃料費高騰対策事業補助金(燃料費)

募集要項等

- ・募集要項 [大阪府路線バス・タクシー事業者燃料費高騰対策事業補助金\(燃料費\)募集要項【Wordファイル】/80KB](#)
- ・交付要項 [大阪府路線バス・タクシー事業者燃料費高騰対策事業補助金\(燃料費\)交付要項【Wordファイル】/88KB](#)

スクロール

申請の手続きについて

オンライン申請

募集要項等を確認し、ページ中段の申請内容にある必要な様式等をダウンロードしてください。

こちらをクリックすると、「大阪府行政オンラインシステム」に進みます。

1. ウェブページに記載の内容をよく確認してください。必要な様式の作成や必要書類の準備を完了させてください。
2. 準備が整いましたら、「大阪府行政オンラインシステム」をクリックします。

オンライン申請は下記リンク先より行ってください。

<https://lpcos.task-asp.net/cu/270008/ea/residents/portal/home>

3-1. 利用者登録①

大阪府行政オンラインシステム

<https://lgpos.task-asp.net/cu/270008/ea/residents/portal/home>

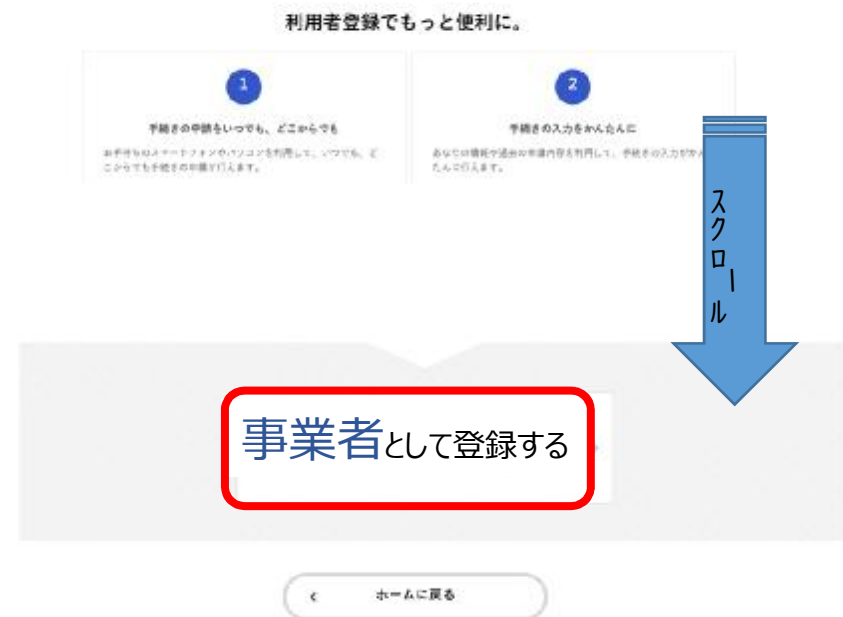

1. 「大阪府行政オンラインシステム」トップページの右上にある「新規登録」をクリックします。
すでに登録済みの方は、「ログイン」をクリックしてください。
2. 利用者の新規登録の画面を下にスクロールし、「事業者として登録する」をクリックします。

※個人タクシーの方も事業者として登録願います。

3-2. 利用者登録②

利用者の新規登録

利用規約の確認

【大阪府行政オンラインシステム利用規約】

本人が個人情報を提供することを確認

1 同意

この規約は、大阪府行政オンラインシステム（以下「本システム」という。）を利用するために必要な事項を定めるものです。

1.4. 規約の変更

この規約は、必要に応じて利用者に事前通知を行うことなく変更することがあります。規約の変更後、利用者が本システムを利用した場合は、変更後の規約に同意したものとみなします。

印刷

この利用規約は、令和3年5月1日より施行します。

利用規約に同意します

利用者の登録を開始する

スクロール

3. 「利用規約の確認」をお読みいただき、内容に同意いただければ、「利用規約に同意します」にチェックを入れ、「利用者の登録を開始する」をクリックします。

メールアドレスの登録

入力いただいたメールアドレスは、今後ご利用いただく利用者IDとなります。
メールアドレスの登録後、入力いただいたメールアドレスに本登録用の認証コードを記載したメールを送信します。

迷惑メール対策設定をしている場合は、メールが届かない場合があります。
お手数ですが「@gbox.pref.osaka.lg.jp」ドメインからのメールが受信できるように設定してください。

メールアドレス

必須

登録する

4. メールアドレスを入力し、「登録をする」をクリックします。
info-online-shinsei@gbox.pref.osaka.lg.jp からのメールが受信できるよう設定をしておいてください。

利用者の新規登録

メールアドレスの登録完了

本登録用の認証コードを記載したメールを送信しました。
メール受信後、80分以内に本登録画面で登録情報を入力してください。

認証コード

認証コードを確認する

2021/06/08 (火) 16:17

info-online-shinsei@gbox.pref.osaka.lg.jp

【大阪府行政オンラインシステムのメールアドレスの登録メール】

宛先: [REDACTED]

認証コードを入力して本登録を完了させてください。

認証コード: [REDACTED]

※このメールアドレスは送信専用です。

本通知は

<届いたメール>

5. 届いたメールに記載されている「認証コード」を入力し、「認証コードを確認する」をクリックします。6

3-3. 利用者登録③

事業者情報の入力（事業者）

利用者登録を入力してください。
利用者情報を登録することで、手続きの入力や検索がかんたんになります。

利用者ID
(メールアドレス) @gmail.com

パスワード

パスワードは、以下任意のものを2つ以上組み合わせることで入力してください。
① 英字 (半角)
② 英字 (全角)
③ 数字
④ 記号

連絡先電話番号

担当部署

担当書名

担当書名カナ

担当書生年月日

入力内容を確認する

スクロール

入力内容の確認（事業者）

入力内容を確認し、本登録を完了してください。

利用者ID (メールアドレス)
@gmail.com

担当書生年月日

登録する

入力に戻る

登録します。よろしいですか？

OK キャンセル

スクロール

6. 表示されるメールアドレスが正しいことを確認し、以下、必要事項を入力し、最後に「入力内容を確認する」をクリックします。

7. 入力内容を確認し、全項目に修正等がなければ、「登録する」をクリックします。修正があれば、「入力に戻る」をクリックします。
8. 「登録する」をクリックすると、「登録します。よろしいですか？」と表示されるので、「OK」をクリックします。これで利用者登録は完了です。

4-1. 申請①



1. 大阪府行政オンラインシステムのトップページの右上の「ログイン」をクリックします。
2. 利用者ID (メールアドレス)、パスワードを入力し、「ログイン」をクリックします。
3. ログインができましたら、トップページに戻りますので、右上の「手続き一覧」をクリックします。

4-2. 申請②

キーワード検索

検索

条件を指定して検索

カテゴリ 組織 利用者情報

生活・環境

行政・施策

手続き一覧（事業者向け）

該当件数 46 件

条件をリセットして全件表示

フォルダ

大阪府路線バス・タクシー事業者
燃料高騰対策事業補助金

バス・タクシー燃料高騰対策補助金の申請はこちら

該当件数 2 件

大阪府路線バス・タクシー事業者燃料高騰...

フォルダ

大阪府路線バス・タクシー事業者燃料
高騰対策事業補助金（タイヤ購入）

タイヤ購入補助金の申請はこちら

フォルダ

大阪府路線バス・タクシー事業者燃料
高騰対策事業補助金（燃料費）

燃料費補助金の申請はこちら

- 「手続き一覧（事業者向け）」から、「大阪府路線バス・タクシー事業者燃料高騰対策事業補助金」をクリックします。
- 「大阪府路線バス・タクシー事業者燃料高騰対策事業補助金（燃料費）」をクリックします。

4-3. 申請③

内容詳細

<燃料費> 交付申請

1. 主旨

新型コロナウイルス感染症の影響が長期化するなか、急激な燃料価格の高騰により、重大な影響が及んでいる事業者の負担軽減のため、燃料価格の一部を補助します。

問い合わせ先

大阪府 都市整備部交通戦略室交通計画課
電話番号：0669446840

次へ進む >

あとで申請する

< 一覧に戻る

スクロール

6. 説明を読み「次へ進む」をクリックします。

4-4. 申請④

< 燃料費 > 交付申請

申請にあたっての注意点 (3) 必須

申請（入力）完了までに、こまめに保存することをお勧めします。
（ページの下部にある「保存してあとで申請する」ボタンをご利用ください。
「保存してあとで申請する」場合、マイページの「保存した手続きの再開」から再開できます。）

また、前のページに戻る場合は、ページの下部にある「戻る」ボタンをご利用ください。
（ブラウザの戻るボタンは、使用しないでください。）

選択解除

確認した

ボタンがある場合は該当するものを選択してください。

枠がある場合は必要な情報を入力してください。

台数 必須

補助金の交付を受けようとする台数を入力してください。

申請内容を一時保存することも可能です。
申請を再開する場合は、P15の「マイページ」から「保存した手続きの再開」を選んでください。

次へ進む >

保存してあとで申請する

< 戻る

7. 質問事項にそってボタンの選択やテキストの入力をしてください。

4-5. 申請⑤

【添付】領収書、レシート等のカラー写真（1枚目） 

対象商品及び数量の領収書あるいはレシート等のカラー写真を添付してください。

※1枚の領収書等で複数の商品を購入している場合は、今回申請するものにマーカーを引く等わかるように
※インターネット等で購入された商品については、購入履歴のスクリーンショット等、購入の明細、支払いは
さい。

※1つの設備が複数の製品（アクリル板と取付金具等）に分かれる場合は、きまはど入力した金額をどう
きをつけてください。

※クレジットで支払いした場合、クレジット情報は切り取る、黒塗りする等、分からないようにして提出し
さい。

※ポイント利用時は、一貫金額から差し引いてください。



撮影の例は [こちら](#)  をご参照ください。

※ファイルアップロード時の注意※

- ◆添付ファイルの容量の上限は、1ファイルあたり **10MB**です。また、1申請あたり添付可能なファイルの容量は、**100MB**です。
- ◆複数のファイルをまとめてアップロードすることはできません。
- ◆1ファイルあたり**10MB**を超える場合は、サイズを小さくしてください。圧縮方法やその他注意点は、**16ページ**以降を参照してください。

アップロードするファイルを選択

アップロードするファイルを選択

アップロード完了:  [オンライン申請の入力手順.pdf](#) 

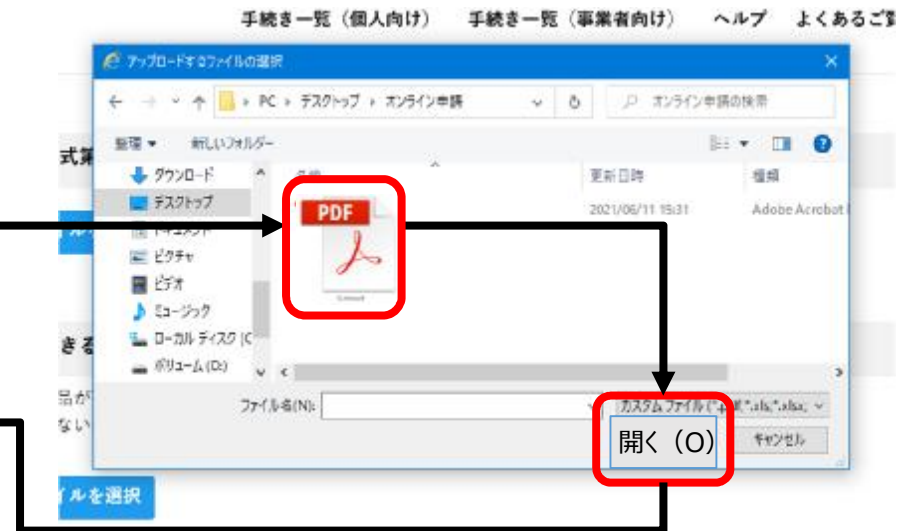

8. 次に申請書などの様式や参考資料を添付（アップロード）します。

「アップロードするファイルを選択」をクリックし、あらかじめ用意した書類を選択し、「開く」をクリックします。
問題なく添付されると、「アップロード完了」と表示されますので確認してください。

4-6. 申請⑥

The screenshot shows a web application interface for confirming application content. At the top left, there are two blue buttons: 'アップロードするファイルを選択' and 'アップロード完了! [test1] [削除]'. Below them is a grey bar labeled 'その他:' with another blue button 'アップロードするファイルを選択'. A red box highlights the '次へ進む' button. A black arrow points from this button to the '申請する' button at the bottom right, which is also highlighted with a red box. The main content area is titled '申請内容の確認' and features a progress bar with three steps: 1. 申請内容の入力, 2. 申請内容の確認 (current step), and 3. 申請の完了. Below the progress bar, there is a section '(1) 既に完了した事業に対する補助金を申請する場合'. It contains two rows: '申請内容の確認' with the value 'はい、既実施です' and a '修正する' button; and 'その他1' with the value '(未入力)' and a '修正する' button. A blue arrow labeled 'スクロール' points downwards on the right side of the page. At the bottom, there is a '戻る' button with a left arrow.

9. すべての入力および添付が完了したら、「次へ進む」をクリックします。
10. 入力内容が表示されるので、確認をして、修正が必要であれば、修正する項目の右横にある「修正する」をクリックし、修正してください。修正がなければ、「申請する」をクリックします。

4-7. 申請⑦



(1) 既に完了した事業に対する補助金を申請する場合

申請を受け付けました。

順番に申請内容を確認しますので、しばらくお待ちください。

なお、手続きの処理状況は「マイページ」からご確認頂けます。

お問合せの際に必要となりますので、申込番号を控えるか、このページを印刷してください。

なお、今回申請いただいたもののほか、「未完了」の補助対象がある場合は、別途申請が必要になりますので[こちら](#)から申請してください。

申込番号

18446423

11. 申請が完了しましたら、「申込番号」が表示されます。この申込番号は今後の手続きに必要となります。申請完了後にはメールも送付されます。その中にも申込番号が記載されています。また、マイページからも確認が可能です。

5. マイページ

登録時に設定したユーザー名が表示されます。

大阪府行政オンラインシステム

もっと便利に。
もっと簡単に。

マイページ

前回のログイン：2021年6月22日 15時57分

お知らせ

- 重要なお知らせ
- あなたへのお知らせ

利用者メニュー

- 申請履歴の確認
あなたがこれまでに申請した手続きの内容を確認することが
申込番号や申請状況を確認できます。
- 保存した手続きの再開
「あとで申請する」で保存された手続きの再開ができます。
- カテゴリの設定
設定したカテゴリに関するお知らせを「あなたへのお知らせ」に表示させることができます。
- 利用者情報の照会・変更
あなたの登録情報の確認や変更を行うことができます。

1. 申請済みの案件の確認や、利用者情報の変更などは、マイページから行います。
2. ログインをした状態でトップページを表示すると、右上に、会員登録時に設定したユーザー名が表示されます。マイページを開くにはここをクリックします。
3. マイページをスクロールし、「利用者メニュー」から必要なものを選択します。
4. 申請済みの案件の「申込番号」を確認するときは、「利用者メニュー」の「申請履歴の確認」を選んでください。

6-1. 参考（ファイルをアップロードする場合）

※ファイルアップロード時の注意※

◆添付ファイルの容量の上限は、1ファイルあたり**10MB**、1申請あたり**100MB**です。

◆1つの項目で複数のファイルをアップロードすることはできません。このような場合は、写真を内容別に**ZIP**ファイルにまとめてください。ただし、1ファイルあたり**10MB**を超える場合は、文字が確認できる範囲でサイズを圧縮してください。圧縮してもアップロードしきれない場合は、本ページ以降を参照してください。

※**10MB**以上のファイルをアップロードしようとする、エラーメッセージが表示されて添付できません。

既実施分交付申請書兼実績報告書（様式第1号） 必須

アップロードするファイルを選択

10MB以下のファイルを指定してください。

このような場合は、次ページ以降の方法で添付している写真のサイズを圧縮するなどし、**10MB**以下になるように試してください。

※1ファイルが**10MB**以内でも、合計で**100MB**を超えると、エラーメッセージが表示され、それ以降のファイルのアップロードはできません。

その他2

アップロードするファイルを選択

ファイルのアップロードに失敗しました。

このような場合は、**19**ページを参照してください。

6-2. 参考 (ZIPファイルへのまとめ方)

【ZIPファイルへのまとめ方】

(Windowsパソコンの場合) 1つにまとめたいファイルを「Ctrl」を押しながら選択し、選択された状態で右クリックします。表示されるメニューから「送る」>「圧縮 (zip形式) フォルダー」を選択します。

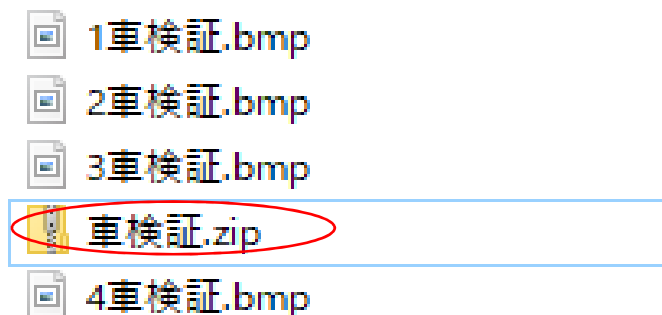
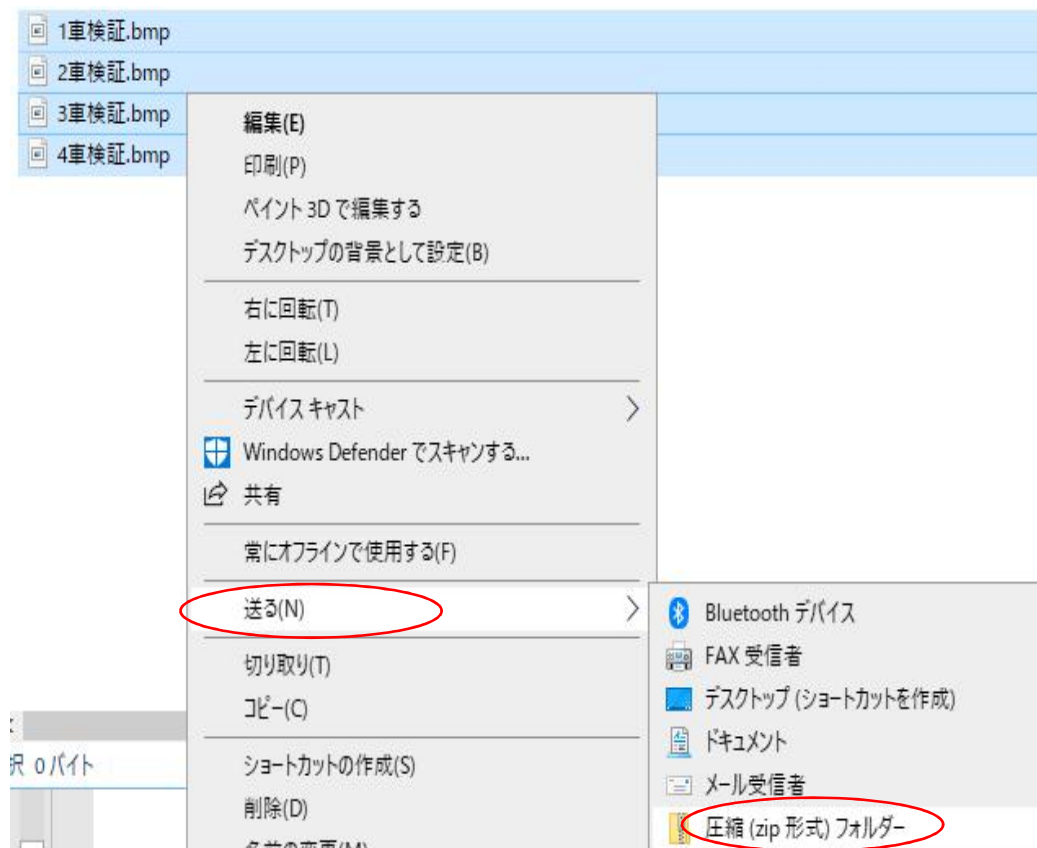

※1ファイルあたり**10MB**以内になるようにZIPファイルにまとめてください。容量を圧縮し、ZIPファイルにまとめても**10MB**におさまらない場合は、1ファイルが**10MB**以内になるようにZIPファイルを複数作成してください。

6-3. 参考 (ファイルサイズの圧縮方法)

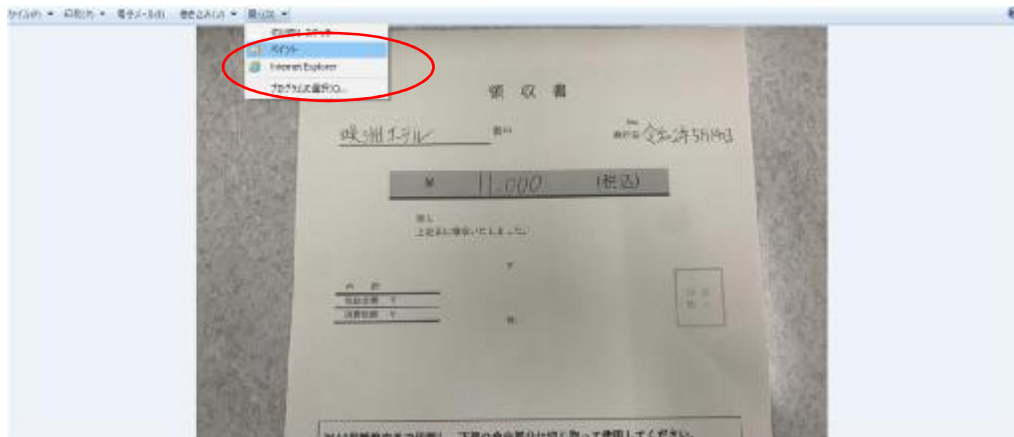

【圧縮方法】

- ①申請に使用したい写真をパソコンに取り込んで、ダブルクリックして開いてください。
- ②写真を開いたら、上部の「開く」をクリックし「ペイント」を選択します。

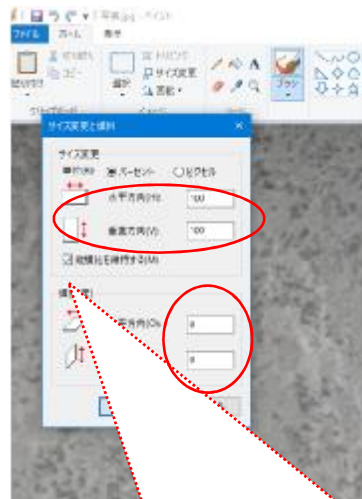

- ③ペイントが開いたら、「サイズを変更」を選択し、「サイズ変更」の部分に適切な数字を入れます。
※最初は「100」と記入されています。これを「10」にすると、10%に縮小されます。数字を変えながら適切なサイズになるようにしてください。

「縦横比を維持する」に✓を入れたままにしておく

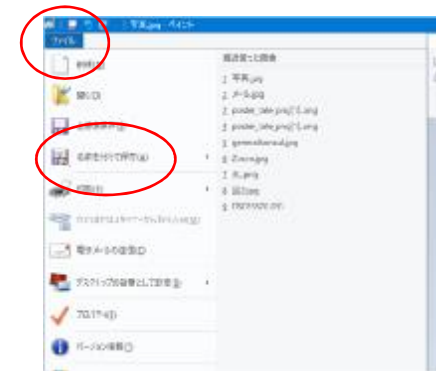

- ④サイズが決まったら保存してください。

6-4. 参考（アップロードができない場合）

その他の参考資料の確認 必須

- ・添付しきれない写真がある場合等、その他の資料がある場合は、「ある」を選択のうえ、添付してください。
- ・ない場合は、「ない」を選択のうえ、そのまま次の項目にお進みください。

選択解除

- ある
 ない

1つの項目のZIPファイルが10MBを超過する等、添付しきれなかった場合は、申請の最後のほうにある「その他」の項目に添付してください。

【添付】その他の参考資料（1）

アップロードするファイルを選択

追加添付資料の確認 必須

容量の関係で添付しきれなかったファイルはありますか。

ある場合は、申請後に送られてくる自動応答メールに記載のURLから追加で添付申請をお願いします。

選択解除

- ある
 ない

100MBを超過する等、上記「その他」に添付しても添付しきれない場合は、申請の最後のほうにある質問で「ある」と回答のうえ、申請終了後に送られてくる自動応答メール内のURLから追加で添付申請をしてください。追加で100MB添付可能となります。それでも添付しきれない場合は、別途、大容量ファイル送信サービスを案内しますので、交通計画課「ud-taxi2025@gbox.pref.osaka.lg.jp」までご連絡ください。